



MINISTERSTVO ZEMĚDĚLSTVÍ

2013

METODIKA **k provádění nařízení vlády** **č. 79/2007 Sb.,**

o podmínkách provádění
agroenvironmentálních opatření,
ve znění pozdějších předpisů



Evropský zemědělský fond pro rozvoj venkova:
Evropa investuje do venkovských oblastí.



PROGRAM ROZVOJE VENKOVA

OBSAH

1. ÚVOD	7
2. SHRNU TÍ ZMĚN PRO ROK 2013	10
3. ŽÁDOST O ZAŘAZENÍ	12
3. 1. PODÁNÍ ŽÁDOSTI O ZAŘAZENÍ (§ 3 NV 79)	12
3. 2. ZMĚNY V ŽÁDOSTI O ZAŘAZENÍ (§ 3, § 4 O DST. 4 A § 5 NV 79).....	12
3. 2. 1. Zvýšení výměry	13
3. 2. 2. Snižování výměry.....	14
3. 2. 3. Dobrovolné ukončení závazku	16
3. 3. PŘEVOD ZAŘAZENÍ Z TITULU INTEGROVANÁ PRODUKCE DO TITULU EKOLOGICKÉ ZEMĚDĚLSTVÍ (§ 3A NV 79)	16
4. PŘEVOD A PŘECHOD ZAŘAZENÍ DO AEO	16
4. 1. PŘEVOD A PŘECHOD ZAŘAZENÍ MEZI SUBJEKTY V RÁMCI NV 79 (§ 6 NV 79).....	16
5. ŽÁDOST O POSKYTNUTÍ DOTACE	18
5. 1. PODÁNÍ ŽÁDOSTI O POSKYTNUTÍ DOTACE (§ 4 O DST. 1 A O DST. 3 NV 79).....	18
5. 2. ZMĚNY V ŽÁDOSTI O POSKYTNUTÍ DOTACE	18
5. 3. VÝPOČET DOTACE A JEJÍ MAXIMÁLNÍ VÝŠE (§ 13 O DST. 11 AŽ 13 NV 79).....	19
5. 4. VÝŠE SAZEB DOTACE (§ 13 O DST. 1 AŽ 10 NV 79).....	19
5. 5. VRÁCENÍ DOTACE.....	21
6. ZÁKRES AEO DO MAP	21
6. 1. OBECNÉ PRINCIPY.....	21
6. 2. METODIKA ZÁKRESU	22
7. SPOLEČNÉ PODMÍNKY PRO ŽADATELE V AEO	26
7. 1. CROSS COMPLIANCE – KONTROLA PODMÍNĚNOSTI	26
7. 2. VEDENÍ EVIDENCE O HNOJIVECH, POMOCNÝCH LÁTKÁCH, UPRAVENÝCH KALECH A SEDIMENTECH (§ 4 O DST. 2 P Í S M. D) NV 79)	26
7. 3. VEDENÍ EVIDENCE O POUŽÍVÁNÍ PŘÍPRAVKŮ NA OCHRANU ROSTLIN (§ 4 O DST. 2 P Í S M. E) NV 79)	28
7. 4. MÍNIMÁLNÍ POŽADAVKY NA ÚDRŽBU TRAVNÍCH POROSTŮ.....	29
7. 4. 1. Obhospodařování travních porostů (§ 4 odst. 2 písm. f) NV 79).....	29
7. 4. 2. Souhlasná vyjádření OOP	30
7. 4. 3. Obnova travního porostu.....	31
7. 5. POSUZOVÁNÍ UŽÍVANÉ VÝMĚRY, KULTURY A OBDOBÍ ROZHODNÉ PRO POSKYTNUTÍ DOTACE (§ 4 O DST. 2 P Í S M. G) NV 79)	31
7. 6. VYKÁZÁNÍ VEŠKERÉ ZEMĚDĚLSKÉ PŮDY.....	31
7. 7. KOMBINOVATELNOST AEO S DOTACEMI POSKYTOVANÝMI MŽP	32
8. ČASTÉ CHYBY	33
8.1. ZMĚNY V LPIS	33
8.2. UVEDENÍ NESPRÁVNÝCH ÚDAJŮ A CHYBY PŘI OPRAVĚ ŽÁDOSTÍ	33
8.3. NEDODRŽENÍ DOBY TRVÁNÍ ZÁVAZKU	34
9. PODROBNÉ PODMÍNKY JEDNOTLIVÝCH AEO (§ 7 - § 12 NV 79)	35
9. 1. EKOLOGICKÉ ZEMĚDĚLSTVÍ (§ 7 NV 79).....	35

9. 1. 1. Předmět dotace.....	35
9. 1. 2. Sažba dotace.....	35
9. 1. 3. Náležitosti žádosti o zařazení do titulu EZ.....	36
9. 1. 4. Podmínky vstupu a kombinovatelnost s jinými AEO.....	36
9. 1. 5. Podmínky poskytnutí dotace na EZ a sankce za jejich porušení.....	36
9. 2. INTEGROVANÁ PRODUKCE (§ 8 NV 79)	40
9. 2. 1. Předmět dotace.....	40
8. 2. 2. Sažba dotace.....	41
8. 2. 3. Náležitosti žádosti o zařazení do titulu IP	41
9. 2. 4. Podmínky vstupu a kombinovatelnost s jinými AEO.....	41
9. 2. 5. Podmínky poskytnutí dotace na IP a sankce za jejich porušení.....	41
9. 2. 5. 1. IP ovoce (§ 8 odst. 4 NV 79)	41
9. 2. 5. 2. IP révy vinné (§ 8 odst. 5 NV 79).....	46
9. 2. 5. 3. Vyloučení (§ 8 odst. 6 NV 79).....	47
9. 2. 5. 4. IP zeleniny (§ 8 odst. 7 NV 79)	48
9. 3. OŠETŘOVÁNÍ TRAVNÍCH POROSTŮ (§ 9 NV 79)	55
9. 3. 1. Předmět dotace.....	55
9. 3. 3. Náležitosti žádosti o zařazení do podopatření ošetřování travních porostů.....	58
9. 3. 4. Podmínky vstupu a kombinovatelnost s jinými AEO.....	59
9. 3. 5. Podmínky poskytnutí dotace na podopatření ošetřování travních porostů a sankce za jejich porušení.....	59
9. 3. 5. 1. Obecné podmínky podopatření ošetřování travních porostů (§ 9 odst. 6 NV 79).....	59
9. 3. 5. 2. Podmínky – titul louky (§ 9 odst. 7 NV 79).....	61
9. 3. 5. 3. Podmínky – titul mezofilní a vlhkomilné louky (§ 9 odst. 8 a 9 NV 79).....	62
9. 3. 5. 4. Podmínky – titul horské a suchomilné louky (§ 9 odst. 10 a 11 NV 79).....	65
9. 3. 5. 5. Podmínky – titul trvale podmáčené a rašelinné louky (§ 9 odst. 12 NV 79).....	68
9. 3. 5. 6. Podmínky – titul ptačí lokality na travních porostech – hnízdiště bahňáků (§ 9 odst. 13 NV 79).....	70
9. 3. 5. 7. Podmínky – titul ptačí lokality na travních porostech – hnízdiště chřástala polního (§ 9 odst. 14 NV 79).....	71
9. 3. 5. 8. Podmínky – titul pastviny (§ 9 odst. 15 NV 79)	72
9. 3. 5. 9. Podmínky – titul druhově bohaté pastviny (§ 9 odst. 16 NV 79).....	75
9. 3. 5. 10. Podmínky – titul suché stepní trávníky a vřesoviště (§ 9 odst. 17 NV 79)	77
9. 4. ZATRAVŇOVÁNÍ ORNÉ PŮDY (§ 10 NV 79).....	79
9. 4. 1. Předmět dotace.....	79
9. 4. 2. Sažba dotace.....	80
9. 4. 3. Náležitosti žádosti o zařazení do titulu zatravňování orné půdy	80
9. 4. 4. Podmínky vstupu do titulu a kombinovatelnost s jinými AEO	80
9. 4. 5. Podmínky poskytnutí dotace na zatravňování orné půdy a sankce za jejich porušení.....	80
9. 5. PĚSTOVÁNÍ MEZIPLODIN (§ 11 NV 79)	82
9. 5. 1. Předmět dotace.....	82
9. 5. 2. Sažba dotace.....	83
9. 5. 3. Náležitosti žádosti o zařazení do titulu pěstování meziplodin	83

9. 5. 4. Podmínky vstupu do titulu a kombinovatelnost s jinými AEO	83
9. 5. 5. Podmínky poskytnutí dotace na pěstování meziplodin a sankce za jejich porušení.....	83
9. 6. BIOPÁSY (§ 12 NV 79).....	85
9. 6. 1. Předmět dotace.....	85
9. 6. 2. Sažba dotace.....	85
9. 6. 3. Náležitosti žádosti o zařazení do titulu biopásy.....	86
9. 6. 4. Podmínky vstupu do titulu a kombinovatelnost s jinými AEO	86
9. 6. 5. Podmínky poskytnutí dotace na biopásy a sankce za jejich porušení.....	86
PŘÍLOHA Č. 1 K METODICE K NV 79	89
PŘÍLOHA Č. 2. K METODICE K NV 79	97
PŘÍLOHA Č. 3 K METODICE K NV 79	98
PŘÍLOHA Č. 4 K METODICE K NV 79	99
PŘÍLOHA Č. 5 K METODICE K NV 79	101
PŘÍLOHA Č. 6 K METODICE K NV 79	103
PŘÍLOHA Č. 7 K METODICE K NV 79	105
PŘÍLOHA Č. 8 K METODICE K NV 79	107

Seznam použitých zkratk

AEO	Agroenvironmentální opatření
AZV	RO SZIF - Oddělení pro příjem žádostí a LPIS (dříve Agentura pro zemědělství a venkov)
ES	Evropské společenství
EU	Evropská unie
EZ	Ekologické zemědělství
CHKO	Chráněná krajinná oblast
NV 79	Nařízení vlády č. 79/2007 Sb., o podmínkách provádění agroenvironmentálních opatření, v platném znění
IP	Integrovaná produkce
LFA	Less Favoured Areas – méně příznivé oblasti
LEO	Lesnickoenvironmentální opatření
LPIS	Land Parcel Identification System – systém pro vedení a aktualizaci evidence půdy dle užívatelských vztahů dle zákona 252/1997 Sb., o zemědělství, rozšířený o další funkční vlastnosti potřebné především pro účely administrace dotací
MŽP	Ministerstvo životního prostředí
MZe	Ministerstvo zemědělství
NP	Národní park
NV 242	Nařízení vlády č. 242/2004 Sb., o provádění agroenvironmentálních opatření, v platném znění
OP NP	Ochranné pásmo národních parků
OOP	Orgán ochrany přírody
PO	Ptačí oblast
POR	Přípravky na ochranu rostlin
PRV	Program rozvoje venkova ČR na období 2007 až 2013
RO SZIF	Regionální odbor státního zemědělského intervenčního fondu
SAPS	Single Area Payment Scheme – jednotná platba na plochu
SZIF	Státní zemědělský intervenční fond
TP	Travní porost
VDJ	Velká dobytčí jednotka
ZCHÚ	Zvláště chráněné území
ZP	Zemědělská půda
ŽOD	Žádost o dotaci
ŽOZ	Žádost o zařazení

1. Úvod

Tato metodika je určena žadatelům o dotace v rámci AEO, což je jedno ze stěžejních opatření osy II PRV. Struktura AEO je znázorněna v diagramu č. 1. AEO zahrnující tři podopatření, která se dělí na tituly. Cílem AEO je podpora způsobů využití zemědělské půdy, které jsou v souladu s ochranou a zlepšením životního prostředí a krajiny, podpora zachování obhospodařovaných území vysoké přírodní hodnoty, přírodních zdrojů, biologické rozmanitosti a údržby krajiny. **Stěžejním předpisem pro tyto žadatele je nařízení vlády č. 79/2007 Sb. Toto nařízení vlády bylo v roce 2008, 2009, 2010, 2011 a 2012 novelizováno, a to novelami nařízení vlády č. 114/2008 Sb., č. 45/2009 Sb., č. 83/2009 Sb., č. 480/2009 Sb., č. 78/2010 Sb., č. 112/2010 Sb., č. 369/2010 Sb., č. 282/2011 Sb., č. 61/2012 Sb., 263/2012 Sb., 448/2012 Sb.** Nicméně shrnutí nejdůležitějších změn vzhledem k roku 2012 je uvedeno na začátku této metodiky.

Legislativní rámec NV 79, ke kterému je vydávána tato metodika, je tvořen dvěma základními předpisy v ČR, a to:

- Zákonem č. 252/1997 Sb., o zemědělství, ve znění pozdějších předpisů.
- Zákonem č. 256/2000 Sb., o Státním zemědělském intervenčním fondu a o změně některých dalších zákonů, ve znění pozdějších předpisů.

Přímo použitelné předpisy ES, které se vztahují k NV 79 jsou:

- Nařízení Rady (ES) č. 1698/2005 ze dne 20. září 2005 o podpoře pro rozvoj venkova z Evropského zemědělského fondu pro rozvoj venkova (EZFRV), v platném znění.
- Nařízení Komise (ES) č. 1974/2006 ze dne 15. prosince 2006, kterým se stanoví podrobná pravidla pro použití nařízení Rady (ES) č. 1698/2005 o podpoře pro rozvoj venkova z Evropského zemědělského fondu pro rozvoj venkova (EZFRV), v platném znění.
- Nařízení Komise (EU) č. 65/2011 ze dne 27. 1. 2011, kterým se stanoví prováděcí pravidla k nařízení (ES) č. 1698/2005, pokud jde o provádění kontrolních postupů a podmíněnosti s ohledem na opatření na podporu rozvoje venkova, v platném znění.
- Nařízení Komise (ES) č. 1320/2006 ze dne 5. září 2006, kterým se stanoví pravidla pro přechod na podporu pro rozvoj venkova podle nařízení Rady (ES) č. 1698/2005.

Základní podmínkou pro poskytování finanční podpory v AEO je uzavření pětiletého závazku podáním žádosti o zařazení na počátku pětiletého období a v rámci tohoto závazku každoroční podávání žádosti o poskytnutí dotace.

Gesci za NV 79 má v rámci MZe odbor environmentálních podpor PRV. Gesci za administraci žádostí a vyplacení dotací má v rámci SZIF odbor PP a environmentálních podpor. Garanty za AEO jsou:

Jméno	Telefon	E-mail
Ing. Josef Makovský	221 812 523	josef.makovsky@mze.cz
Ing. Sabina Plaková	222 871 403	sabina.plakova@szif.cz
Ing. Miroslava Roušalová	222 871 368	miroslava.rousalova@szif.cz
Ing. Jan Borský	222 871 847	jan.borsky@szif.cz

V této metodice jsou zahrnuta a srozumitelně vyložena ustanovení závazné právní normy pro poskytování dotací, kterou je nařízení vlády č. 79/2007 Sb., ve znění pozdějších předpisů. Právní nárok lze proto odvozovat pouze z této právní normy a dalších závazných předpisů a nikoliv z textu této metodiky!

Text metodiky není právně závazný!

Diagram č. 1 – Struktura AEO

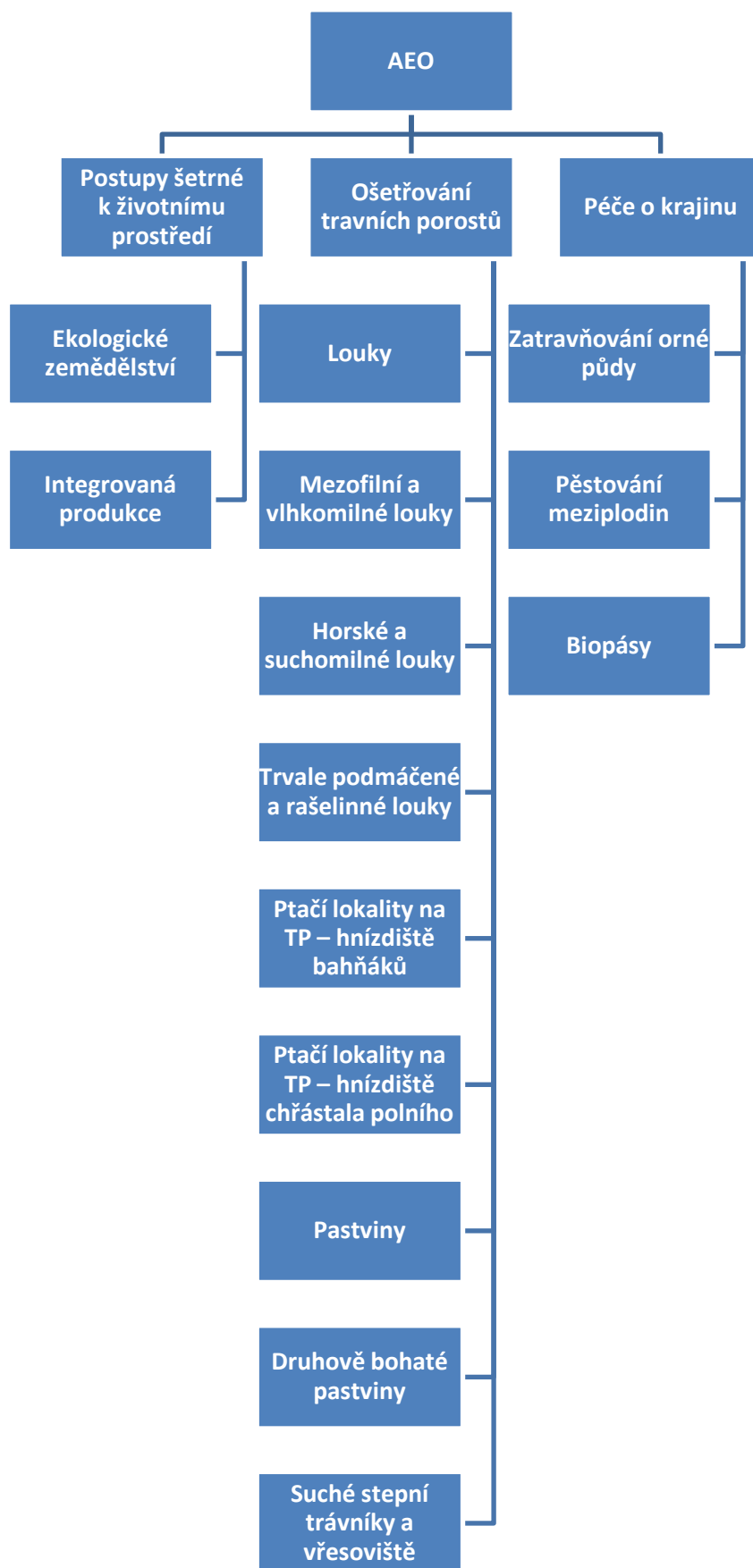

2. Shrnutí změn pro rok 2013

Změny v dotačním titulu Integrovaná produkce

V dotačních titulech IP zeleniny a IP ovoce došlo v návaznosti na změny související legislativy ke změně maximálních limitů obsahu těžkých kovů ve vzorcích zeleniny a ovoce. V případě IP zeleniny platí limity:

Chemická látka	Mezní hodnota celkového obsahu chemické látky v zelenině (mg . kg ⁻¹)
Olovo (Pb)	0,09
Kadmium (Cd)	0,045
Rtuť (Hg)	0,027

V případě IP ovoce platí limity:

Chemická látka	Mezní hodnota celkového obsahu chemické látky v ovoci (mg . kg ⁻¹)
Olovo (Pb)	0,09
Kadmium (Cd)	0,03
Rtuť (Hg)	0,005
Chrom (Cr)	0,1
Arsen (As)	0,18

Dále byla zpřesněna podmínka odběrů vzorků ovoce v IP ovoce. Podmínka nově zní: *Žadatel provede každoročně odběr vzorků ovoce, a to tak, aby byl odebrán nejméně jeden vzorek z podle výměry převládajícího pěstovaného druhu ovocných stromů, popřípadě ovocných keřů o minimální hmotnosti 1 kilogram na každých 20 ha ovocného sadu s tímto převládajícím druhem ovocných stromů, případně ovocných keřů, v případě výměry menší než 20 ha se odebere také vzorek o minimální hmotnosti 1 kilogram a zajistí rozbor těchto vzorků, přičemž rozbor provede osoba odborně způsobilá s osvědčením o akreditaci podle zvláštního právního předpisu za účelem stanovení a zjištění dodržení limitu obsahu látek uvedených v části B přílohy č. 10 k NV 79.*

Změny v podopatření Ošetřování travních porostů

Žadatelé hospodařící na PB zařazených do titulu pastviny, druhově bohaté pastviny nebo suché stepní trávníky a vřesoviště nově nejsou na těchto PB povinni dodržovat podmínku GAEC č. 9, tedy udržení výšky travního porostu po 31. 10. do 30 cm.

Změny v podmínkách provádění titulu Suché stepní trávníky a vřesoviště

Nově je zavedena podmínka udržovat zřetelnou hranici suchého stepního trávníku a vřesoviště v terénu. Za porušení této podmínky bude uplatněna sankce 3 % snížení dotace v roce, kdy k porušení došlo.

Předpokládané změny v průběhu roku 2013

V souvislosti s přípravou podmínek a legislativy pro provádění PRV v novém programovém období 2014 – 2020 může dojít k prodlužování stávajících závazků AEO, s výjimkou závazků v zatravnění orné půdy, do 31. prosince 2014. Tato změna souvisí s pravděpodobným opožděným spuštěním PRV 2014 – 2020, způsobeném zpožděním schvalovacího procesu související legislativy.

Konkrétně se jedná o žadatele vstupující do AEO v roce 2007, 2008, kteří svůj závazek prodloužili do 31. prosince 2013 a žadatele vstupující do AEO v roce 2009. Předpokládaný termín podání žádosti o prodloužení závazku AEO na SZIF je od 1. října do 31. listopadu 2013.

POZOR: Na prodloužené období závazku se bude pohlížet jako na jeden závazek a případná sankce navrácení dotace bude uplatňována na celé období trvání závazku!

Od roku 2014 již nebude možné podat žádnou žádost o zařazení do AEO, a to ani do titulu Zatravnění orné půdy.

Žadatelé budou o případných změnách informováni, doporučujeme sledovat případné změny v provádění AEO na webových stránkách MZe www.eagri.cz.

3. Žádost o zařazení

3. 1. Podání žádosti o zařazení (§ 3 NV 79)

Novelou NV 79, skrze nařízení vlády č. 282/2011 Sb., došlo od roku 2012 k zastavení příjmu nových žádostí o zařazení. Od roku 2012 tak již není umožněn vstup nových žadatelů do AEO, s výjimkou titulu zatravňování orné půdy, do kterého bude možné naposledy vstoupit ještě v roce 2013.

Žádost o zařazení může podat fyzická nebo právnická osoba, která zemědělsky obhospodařuje a podává žádost o zařazení alespoň na minimální stanovenou výměru zemědělské půdy evidované na žadatele v LPIS. V kalendářním roce je možné podat pouze jednu žádost o zařazení. Přehled výměr, na které musí žadatel minimálně žádat o zařazení do AEO, uvádí tabulka č. 1.

Tabulka č. 1

Minimální výměra	Podopatření/titul	Poznámka
0,5 ha	ekologické zemědělství	
1 ha	integrováná produkce	pěstování ovoce
0,5 ha	integrováná produkce	pěstování révy vinné
0,5 ha	integrováná produkce	pěstování zeleniny
5 ha	ošetřování travních porostů	
2 ha	ošetřování travních porostů	v NP nebo CHKO
1 ha	zatravňování orné půdy	
5 ha	pěstování meziplodin	
2 ha	biopásy	

Žadatel nemusí být podnikatelem podle § 2 odst. 2 Obchodního zákoníku; o dotaci v rámci AEO mohou žádat i nepodnikatelé mající právní subjektivitu (např. obce, fyzické osoby nepodnikající, školy), jestliže tyto subjekty mají evidovány v LPIS alespoň minimální výměru zemědělské půdy a podávají na ni žádost o zařazení.

Žádost o zařazení se podává na pětileté období, které začíná 1. ledna prvního kalendářního roku. Konec pětiletého období se tedy váže k datu 31. 12. nebo v případě titulů pěstování meziplodin a biopásy k datu 31. 3.

Žádost o zařazení se doručí na formuláři vydaném SZIF pro příslušný kalendářní rok (k dispozici na AZV a www.szif.cz) **do 15. 5.** prvního roku pětiletého období na místně příslušnou AZV, přičemž místní příslušnost se řídí bydlištěm fyzické osoby nebo sídlem právnické osoby. **POZOR! Na později podané žádosti o zařazení nebude brán zřetel.**

3. 2. Změny v žádosti o zařazení (§ 3, § 4 odst. 4 a § 5 NV 79)

V období ode dne podání žádosti o zařazení do dne vydání rozhodnutí o zařazení žadatele nelze:

- do žádosti o zařazení doplnit další půdní blok/díl,

- v žádosti o zařazení zvýšit výměru půdního bloku/dílu,
- změnit v žádosti o zařazení zvolené podmínky vztahující se k jednotlivým půdním blokům/dílům v rámci AEO.

U podopatření Ošetřování travních porostů a u titulu Integrovaná produkce v období ode dne podání žádosti o zařazení do dne vydání rozhodnutí o zařazení žadatele nelze snížit výměru půdního bloku/dílu nebo vyřadit půdní blok/díl, jestliže taková změna nevyplývá ze změn provedených v LPIS.

Na základě žádosti o zařazení je žadatel zařazen do daného AEO na pětileté období s výměrou, kterou uvedl v žádosti o zařazení.

U žadatelů může dojít v průběhu trvání závazku ke změně výměry. Žadatelé získávají nové hektary a naopak dostávají výpovědi z nájmu a hektary ztrácejí. Aby změna výměry (ať již zvýšení nebo snížení) měla nějaký dopad na zařazení žadatele v AEO, musí se změna odrazit v LPIS a zároveň musí být podána žádost o změnu zařazení. Dokud žadatel nezaregistruje v LPIS nový půdní blok/díl (případně nerozšíří stávající půdní blok/díl) nebo v LPIS půdní blok/díl neztratí (např. změnou uživatele), na zařazení AEO to nemá žádný vliv.

V rámci AEO SZIF nekontroluje právní důvody užívání pozemků a je jen na odpovědnosti žadatele, jakým způsobem zajistí, že bude užívat daný půdní blok/díl po stanovenou dobu 5 let, popřípadě po dobu trvání prodlouženého závazku a že jej jiný uživatel v průběhu tohoto období u tohoto půdního bloku/dílu nevyřadí z LPIS.

3. 2. 1. Zvýšení výměry

Zvýšení výměry se posuzuje u jednotlivých titulů odlišně. AEO lze pro tento účel rozdělit do tří skupin:

- První skupina zahrnuje **titul zatravnění orné půdy**, u kterého lze zvýšení výměry provést pouze **podáním nové žádosti o zařazení**. Nově zařazená výměra se ve vztahu k již zařazené výměře posuzuje samostatně (na příkladu - žadatel má již 3 roky zatravněno 20 ha. Ve čtvrtém roce příslušného pětiletého období chce podat žádost o zatravnění dalších 10 ha. Podá tedy žádost o zařazení na těchto 10 ha, přičemž k této výměře se bude vztahovat nové pětileté období bez ohledu na již zatravněných 20 ha).
- Druhá skupina zahrnuje **titul EZ, titul IP, podopatření ošetřování travních porostů a titul biopásy**. Pokud chce žadatel zvýšit výměru zařazenou do titulu či podopatření z druhé skupiny, musí nejdříve zjistit, o kolik chce zvýšit výměru. Pokud zvýšení výměry **nepřesáhne 25 %** výměry zařazené do příslušného AEO v prvním roce pětiletého období, doručí na AZV do 15. května kalendářního roku pouze **žádost o změnu zařazení** (společně s žádostí o poskytnutí dotace) a normálně pokračuje v pětiletém období. Jestliže u druhé skupiny přesáhne zvýšení výměry výměru zařazenou do příslušného AEO v prvním roce pětiletého období **o více než 25 %**, musí žadatel podat **novou žádost o zařazení**. Neznamená to, že by vracel dotaci za původní neukončené období (na příkladu podopatření ošetřování travních porostů: v prvním roce byl žadatel zařazen s výměrou 500 ha, v druhém roce zvýšil výměru o 25 ha, ve třetím roce o dalších 75 ha, ve čtvrtém roce by chtěl zařadit dalších 30 ha, tzn. celkem již 130 ha. Tato výměra však převyšuje 25 % úroveň o plných 5 ha; proto ve čtvrtém roce musí žadatel podat novou žádost o zařazení na celou výměru 630 ha.). Zvyšovat výměru v rámci kvóty 25 % nelze v pátém roce pětiletého období. V takovém případě se postupuje stejně jako v případě překročení limitu 25 %, kdy je nutné podat novou žádost o zařazení na novou celkovou výměru.

POZOR! V návaznosti na zastavení příjmu nových žádostí o zařazení již není možné navyšovat zařazenou výměru zemědělské půdy o více než 25 % původně zařazené výměry a navyšovat v pátém roce závazku (u prodloužených závazků se za pátý rok považuje v případě prodloužení o jeden rok 6. rok závazku a v případě prodloužení o dva roky 7. rok závazku)!

- Třetí skupinu tvoří **titul pěstování meziplojin**, u kterého **nelze** v rámci pětiletého období **navyšovat** prvotně zařazenou výměru.

3. 2. 2. Snížení výměry

Za snížení výměry – tedy potenciální porušení pětiletého závazku - se obecně považuje každá situace, kdy žadatel přijde o jakoukoliv část půdního bloku/dílu nebo celý půdní blok/díl, který měl být v průběhu pětiletého období zařazený do AEO. To znamená, že nestačí ztrátu 2 ha v jednom půdním bloku nahradit novými 2 ha v dosud neregistrovaném půdním bloku – vzájemné kompenzace jsou nepřipustné! (Z tohoto principu se vymyká pouze titul pěstování meziplojin, kde lze ročně žádostí o poskytnutí dotace měnit umístění meziplojin v průběhu daného pětiletého období a závazek je vztažen k zařazené výměře porostů meziplojin v příslušném kalendářním roce závazku a princip vykloučení v rámci titulu Integrovaná produkce.)

Snížení celkové zařazené výměry má s výjimkou níže uvedených případů vždy za následek vrácení dosud poskytnutých dotací na snižovanou výměru od počátku příslušného pětiletého období, ve kterém je daný půdní blok/díl zařazen. Je-li zařazen do více AEO, vratka se vztahuje na všechna AEO. V případě, že žadatel nevrátí finanční prostředky do 60 dnů ode dne doručení rozhodnutí o vratce, je povinen zaplatit penále ve výši 0,1% denně z dlužné částky. Penále nesmí činit více než je výše předepsané částky k vrácení.

Je-li půdní blok/díl dotčen změnou výměry jen částečně, vratka se vztahuje vždy jen na sníženou výměru, nikoliv na celý půdní blok/díl. Pokud žadatel neupraví podáním změnové žádosti zařazení půdních bloků/dílů do AEO v případě, že dojde ke ztrátě půdního bloku/dílu nebo jeho části a tato ztráta vede k zahájení řízení o vrácení dotace, je SZIF oprávněn upravit žadateli zařazení tak, aby neobsahovalo půdní bloky/díly, které již na sebe žadatel v LPIS nemá evidované.

Snížení výměry může mít jakýkoliv důvod – např. výpověď z nájmu a změnu uživatele nebo zjištění, že půdní blok/díl je ve skutečnosti obhospodařován díky pokročilému rozšiřujícímu se náletu v menší výměře než v té, která je uvedená v LPIS.

Vratka dotace se neuplatní, je-li snížení výměry důsledkem:

- restituce podle zákona č. 229/1991 Sb., o úpravě vlastnických vztahů k půdě a jinému zemědělskému majetku, v platném znění,
- pozemkové úpravy podle zákona č. 139/2002 Sb., o pozemkových úpravách a pozemkových úřadech a o změně zákona č. 229/1991 Sb., v platném znění,
- zásahu vyšší moci (čl. 47 nařízení Komise (ES) č. 1974/2006),
- provedení změny v LPIS podle § 3h nebo § 3p zákona č. 252/1997 Sb., o zemědělství, v platném znění, jestliže touto změnou nedošlo ke snížení výměry jednotlivého půdního bloku/dílu o více než 5 % původní výměry tohoto bloku/dílu,
- prvního zalesnění zemědělské půdy na půdním bloku, popřípadě jeho dílu (čl. 43 nařízení Rady č. 1698/2005 Sb.),

- zřízení stavby ve veřejném zájmu podle § 170 zákona č. 183/2006 Sb., o územním plánování a stavební řádu (stavební zákon), v platném znění,
- pozbytí užívání pozemku v LPIS, nejvýše však do 15 % původně zařazené výměry (výměry zařazené v 1. roce závazku), nebo 10 % původně zařazené výměry v případě závazků v titulu Zatravňování orné půdy uzavřených v roce 2012 a 2013.,
- ukončení agroenvironmentálního opatření v prodlouženém období závazku o 3 % původně zařazené výměry (výměry zařazené v 1. roce závazku) v případě závazků prodloužených o jeden rok a o 6 % původně zařazené výměry v případě závazků prodloužených o dva roky; ke snížení výměry z výše uvedených důvodů se nepřihlíží.

V příloze č. 1 k této metodice je uveden podrobnější popis pardonovaných důvodů snížení výměry.

V případě snížení výměry, které spadá do výše zmíněných pardonovaných případů, SZIF poskytne dotaci jen za ty kalendářní roky, ve kterých žadatel měl daný půdní blok/díl registrován v LPIS a splnil všechny podmínky příslušného AEO. Jestliže došlo ke snížení výměry v průběhu kalendářního roku, SZIF poskytne poměrnou část dotace za období, kdy měl žadatel půdní blok/díl evidován v LPIS nebo za období, které končí dnem, kdy nastal zásah vyšší moci. Pokud žadatel neměl půdní blok/díl v kalendářním roce evidovaný v LPIS k datu podání žádosti o poskytnutí dotace, poměrná výše dotace se neposkytne.

Žádost o snížení výměry (formulář žádosti o změnu zařazení) podává žadatel SZIF:

- současně s žádostí o poskytnutí dotace, pokud ke snížení výměry došlo v období od 1. 1. do data podání žádosti o poskytnutí dotace. V žádosti o poskytnutí dotace uvádí žadatel již aktuální výměru půdního bloku/dílu po snížení, popřípadě neuvádí půdní blok/díl, došlo-li k jeho ztrátě.
- do 31. 1. kalendářního roku následujícího po roce, na který byla podána žádost o poskytnutí dotace, pokud ke snížení výměry došlo od data podání žádosti o poskytnutí dotace do 31. 12. kalendářního roku a jde-li o titul ekologické zemědělství, integrovaná produkce, podopatření ošetřování travních porostů a titul zatravňování orné půdy, nebo
- do 30. 4. kalendářního roku následujícího po roce, na který byla podána žádost o poskytnutí dotace, pokud ke snížení výměry došlo od data podání žádosti o poskytnutí dotace do 31. 3. kalendářního roku a jde-li o titul pěstování meziplodin a titul biopásy.

Pokud žadatel žádost o snížení výměry nepodá ve výše uvedených termínech, bude žádost SZIF zamítnuta.

Pokud ke snížení výměry došlo od data podání žádosti o poskytnutí dotace do 31. 12., popřípadě do 31. 3. následujícího kalendářního roku u titulů pěstování meziplodin nebo biopásy z pardonovaných důvodů (viz výše), žadatel nepodává společně s žádostí o snížení výměry i žádost o změnu žádosti o poskytnutí dotace. V případě, že SZIF uzná, že ke snížení výměry došlo z pardonovaných důvodů, má žadatel nárok na poskytnutí dotace v poměrné výši (za předpokladu, že změna nebyla promítnuta do žádosti o poskytnutí dotace). V případě, že SZIF neuzná, že ke snížení výměry došlo z pardonovaných důvodů, bude rozdíl ve výměrách půdních bloků/dílů v žádosti o zařazení či v LPIS vůči výměře deklarované v žádosti o poskytnutí dotace považován za tzv. předeklarování. Předeklarování v žádosti o poskytnutí dotace je sankcionováno podle evropských předpisů.

Pokud ke snížení výměry došlo od data podání žádosti o poskytnutí dotace do 31. 12., popřípadě do 31. 3. následujícího kalendářního roku u titulů pěstování meziplodin nebo

biopásy z jiných než pardonovaných důvodů, žadatel podá společně s žádostí o snížení výměry žádost o změnu žádosti o poskytnutí dotace, neboť by byl rozdíl ve výměrách půdních bloků/dílů v žádosti o zařazení či v LPIS vůči výměře deklarované v žádosti o poskytnutí dotace považován za tzv. předeklarování. Předeklarování v žádosti o poskytnutí dotace je sankcionováno podle evropských předpisů.

Při snížení výměry o veškerou zařazenou výměru SZIF rozhodne o vyřazení žadatele z příslušného AEO se všemi důsledky plynoucími z porušení pětiletého závazku (vrácení dotace).

3. 2. 3. Dobrovolné ukončení závazku

Žadatel se v průběhu pětiletého závazku může rozhodnout ukončit tento závazek a požádat SZIF o vyřazení z AEO. Porušení pětiletého závazku bude SZIF sankcionováno vrácením poskytnuté dotace od počátku pětiletého období, pokud žadatel neuplatňuje na celou výměru zařazenou v AEO některý z pardonovaných důvodů vztahujících se ke snížení zařazené výměry.

3. 3. Převod zařazení z titulu integrovaná produkce do titulu ekologické zemědělství (§ 3a NV 79)

Od roku 2012 počínaje nelze provádět přechod z titulu Integrovaná produkce ovoce či révy vinné do titulu Ekologické zemědělství. Důvodem této změny je zastavení příjmu nových žádostí o zařazení do AEO.

4. Převod a přechod zařazení do AEO

4. 1. Převod a přechod zařazení mezi subjekty v rámci NV 79 (§ 6 NV 79)

Ke snížení výměry může dojít rovněž z důvodů převodu či přechodu závazku na jiný subjekt. Převod závazku je povolen v případě:

- ukončení zemědělské činnosti žadatele, nebo
- zániku právnické osoby žadatele bez likvidace (sloučení, splynutí, rozdělení, změna právní formy) podle § 68 obchodního zákoníku, nebo
- převodu části anebo celého podniku podle § 476 až 488i obchodního zákoníku.

Společným znakem těchto případů, kdy je povolen převod závazku, je písemný závazek nového uživatele zemědělské půdy nebo právního nástupce právnické osoby (dále jen „nabyvatel“) pokračovat v plném rozsahu v plnění podmínek příslušného AEO. V praxi to znamená, že nelze např. při ukončení zemědělské činnosti fyzické osoby vybrat pouze „lukrativní“ půdní bloky a na nich pokračovat v plnění závazků – je nutné se zavázat v pokračování na všech půdních blocích/dílech zařazených fyzickou osobou do daného AEO. Jedinou výjimkou je převod části podniku, v takovém případě se může stát, že část bloků zůstane na původním podniku a část přejde na podnik nabyvatele. Rozsah převedených závazků musí být přesně definován ve smlouvě o prodeji části podniku.

Způsob dokladování výše uvedených případů, které mohou vyvolat převod závazku je následující:

- fúze, převod jmění na společníka, rozdělení společnosti: dohoda společníků formou notářského zápisu nebo rozhodnutí příslušného orgánu společnosti o její přeměně, výpis z obchodního rejstříku s vyznačenou změnou;
- změna právní formy obchodní společnosti: souhlas se změnou právní formy, který musí mít písemnou formu s úředně ověřeným podpisem, popř. notářský zápis o rozhodnutí valné hromady obsahující prohlášení o udělení souhlasu;
- převod obchodní společnosti: smlouva o prodeji celého (části) podniku, příp. smlouva o nájmu celého (části) podniku, notářský zápis;
- zánik právnické osoby: např. usnesení krajského soudu, výmaz z obchodního rejstříku;
- ukončení zemědělského podnikání: potvrzení (rozhodnutí) o vyřazení své osoby z evidence zemědělského podnikatele.

Ve výše uvedených případech převodu závazku, postoupitel žádnou dosud poskytnutou dotaci nevrací.

Převod závazku musí nabyvatel oznámit na příslušném formuláři Ohlášení vydaném SZIF, který je dále doplněn o:

- prohlášení nabyvatele, že bude pokračovat v plném rozsahu v plnění podmínek příslušného AEO na získaných půdních blocích/dílech;
- příslušný dokument (specifikovaný výše), který souvisí s typem převodu;
- doklad prokazující vynětí půdních bloků/dílů vedených na převodce z LPIS;
- doklad prokazující zařazení půdních bloků/dílů vedených na nabyvatele do LPIS.

Pokud dochází k převodu závazku na nabyvatele, který má již závazek v AEO dochází ke sloučení zařazení převodce se zařazením nabyvatele podle následujících principů:

- souběh různých pětiletých období je beze změny přípustný pouze u titulu zatravnění orné půdy, kdy SZIF vydá nabyvateli nové rozhodnutí o zařazení, přičemž nabyvatel pokračuje na konkrétních půdních blocích/dílech v již započatém pětiletém období,
- u všech ostatních titulů musí dojít k synchronizaci pětiletého období či víceletého období, která je prováděna takto:
 - nabyvatel přibere ke svému staršímu období (např. 2007 - 2011) pozemky z mladšího období (např. 2008 - 2012), které představují více než 25 % původně zařazené výměry nabyvatele, SZIF pak nabyvateli vydá nové rozhodnutí se souhrnnou výměrou na období 2008 - 2012 - tj. na období podle zařazení nabytých pozemků,
 - synchronizace různě dlouhých závazků (např. 5-letého se 7-letým) bude vždy posouzena odborem legislativně právním pro každý případ zvlášť s ohledem na stanovené principy převodů závazků.
 - ve všech ostatních případech souběhu různých pětiletých nebo stejně dlouhých období se výsledné období odvíjí od období, v němž byl nabyvatel dosud zařazen.
 -

Současně s převodem nebo přechodem závazku dochází k převodu limitu pro navýšení (25 %) a limitu pro snížení z důvodu pozbytí právního důvodu užívání pozemku (15 %). Tyto limity se rozdělují mezi nabyvatele a převodce poměrně. Na příkladu - převodce má zařazeno 100

ha, přičemž z limitu navýšení 25 ha (25 %) již vyčerpal 5 ha (může zvýšit výměru ještě o 20 ha) a limit na snížení z důvodů pozbytí právního důvodu užívání ještě nečerpal (má tedy možnost snížit výměru o 15 ha). Nabyvatel má zařazeno rovněž 100 ha a v rámci limitu navýšení (25 ha) a snížení (15 ha) ještě nic nečerpal. Dochází k převodu 50 ha, což je polovina výměry převodce. Rovněž limity převodce se dělí na polovinu. Po provedení převodu bude mít převodce s výměrou 50 ha možnost zvýšit výměru v rámci limitu 25 % o 10 ha a snížit výměru v rámci pardonovaného důvodu pozbytí právního důvodu užívání pozemku o 7,5 ha. Nabyvatel s výměrou 150 ha bude mít možnost zvýšit výměru v rámci limitu 25 % o 35 ha a snížit výměru v rámci pardonovaného důvodu pozbytí právního důvodu užívání pozemku o 22,5 ha.

Dojde-li po provedení převodu části závazku ke snížení výměry či porušení podmínek AEO a na základě toho je vydáno rozhodnutí o vrácení poskytnuté dotace, nese převodce plnou odpovědnost za ponechanou výměru a nabyvatel plnou odpovědnost za nabytou výměru. V případě že nabyvatel přebírá celý závazek AEO, nese i odpovědnost za případné vrácení dotace vztahující se k období, kdy byl příjemcem této dotace převodce.

Rozhodnutí o vrácení poskytnuté dotace se vždy vztahuje na maximálně pět let, popřípadě na celou dobu trvání prodlouženého závazku, což vyplývá z principu pětiletých, popřípadě prodloužených závazků.

5. Žádost o poskytnutí dotace

5. 1. Podání žádosti o poskytnutí dotace (§ 4 odst. 1 a odst. 3 NV 79)

Žádost o poskytnutí dotace doručí žadatel na formuláři vydaném SZIF pro příslušný kalendářní rok (k dispozici na AZV a www.szif.cz) do 15. 5. každoročně na místně příslušnou AZV. Žádost o poskytnutí dotace se podává v rámci tzv. jednotné žádosti.

Jestliže žadatel doručí žádost o poskytnutí dotace po 15. 5., avšak stihne ji na AZV doručit do 25 kalendářních dnů po této lhůtě, nárok na dotaci neztratí. V tomto případě se na příslušný kalendářní rok poskytne dotace snížená o 1 % z celkového nároku na dotaci za každý pracovní den, o který byla žádost o poskytnutí dotace doručena na AZV po stanovené lhůtě. Snížení dotace se však neprovede, prokáže-li žadatel SZIF, že k pozdnímu doručení žádosti o poskytnutí dotace došlo v důsledku zásahu vyšší moci.

5. 2. Změny v žádosti o poskytnutí dotace

Pokud nastane změna údajů uvedených v žádosti o poskytnutí dotace, je každý žadatel povinen tuto změnu nahlásit SZIF, a to prostřednictvím místně příslušné AZV nebo přímo na příslušném RO SZIF.

Provedením a nahlášením změn v LPIS se žadateli neprovádí automaticky změna žádosti o poskytnutí dotace! Naopak mu provedením změny v LPIS, která se týkala půdních bloků/dílů uvedených v žádosti o poskytnutí dotace, vzniká povinnost změnu žádosti ohlásit SZIF. Pokud žadatel nenahlásí změnu žádosti o poskytnutí dotace, vystavuje se možnosti udělení sankce, neboť k neprodlenému hlášení změn SZIF se zavazuje v prohlášení při podání žádosti.

Změnu identifikačních údajů v žádosti o poskytnutí dotace lze provádět kdykoliv po podání žádosti. Tuto změnu provádí žadatel pomocí formuláře Oznámení o změně bankovního spojení/ kontaktních údajů nebo na formuláři o změnu žádosti o poskytnutí dotace, kde specifikuje v záhlaví formuláře, o jakou změnu se jedná (např. Změna

identifikačních údajů – bankovní účet atd.). Žádost o změnu identifikačních údajů musí být doložena nezbytnými doklady prokazujícími změnu.

Od roku 2013 není nutné (v případě, že je žadatel evidován v základním registru veřejné správy spravovaném Ministerstvem vnitra ČR) podávat žádost o změnu identifikačních údajů, pokud dojde ke změně jména, příjmení/ názvu firmy či změně adresy trvalého bydliště/ sídla firmy.

Změnu údajů o půdních blocích/dílech ve smyslu snižování výměry či stažení půdních bloků/dílů (týká se i stažení celé žádosti) lze provádět kdykoliv do vydání rozhodnutí o poskytnutí dotace, pokud žadatel nebyl informován o plánované fyzické kontrole na místě. Změnu rovněž nelze provádět, pokud byl žadatel upozorněn na nesrovnalosti v žádosti (změna té části žádosti, které se nesrovnalost týká, nebude uznána).

Změnu údajů o půdních blocích/dílech ve smyslu zvyšování výměry či přidání půdních bloků/dílů lze bezsankčně provádět pouze do 31. 5. daného kalendářního roku a se sankcí 1 % za každý pracovní den maximálně 25 kalendářních dnů po termínu pro podání žádosti (15. 5.). Poté jsou všechny změny ve smyslu zvyšování výměry či přidání půdních bloků/dílů (včetně výměny půdních blok/dílů) vyloučeny.

Změnu údajů o půdních blocích/dílech ve smyslu jiné změny než která se týká výměry, tj. změna kultury nebo přečíslování je žadatel povinen neprodleně ohlásit na příslušnou AZV nebo RO SZIF.

5. 3. Výpočet dotace a její maximální výše (§ 13 odst. 11 až 13 NV 79)

Výši dotace při uplatňování jednotlivých AEO SZIF vypočte jako součin výměry, na kterou je poskytována dotace v rámci příslušného AEO, a sazby stanovené pro příslušné AEO.

Dotace se poskytuje v Kč podle směnného kurzu uveřejněného v prvním Úředním věstníku Evropské unie vydaném v kalendářním roce, ve kterém se dotace poskytuje. **Pro rok 2013 je platný směnný kurz 25,218 Kč/EUR.**

Při kombinaci několika AEO na jednom půdním bloku/dílu nesmí celková dotace na ha překročit maximální limit stanovený předpisy ES. Maximální limity jsou následující

- 600 EUR/ha, jde-li o ornou půdu
- 450 EUR/ha, jde-li o travní porosty
- 900 EUR/ha, jde-li o trvalé kultury.

SZIF dotaci na půdní blok/díl nebo jeho část sníží tak, aby nedošlo k překročení těchto limitů.

Při výpočtu dotace se použije matematické zaokrouhlování na 2 desetinná místa.

5. 4. Výše sazeb dotace (§ 13 odst. 1 až 10 NV 79)

Výše sazeb u jednotlivých podopatření/titulů/managementů uvádí tabulka č. 2.

Tabulka č. 2

Podopatření Postupy šetrné k životnímu prostředí	Výše sazby (EUR/ha)
Ekologické zemědělství – orná půda	155
Ekologické zemědělství – zelenina a speciální byliny	564
Ekologické zemědělství – travní porosty	71/89

Ekologické zemědělství – trvalé kultury (vinice/chmelnice)	849
Ekologické zemědělství – trvalé kultury (ovocný sad)	510/849
Integrovaná produkce - ovoce	435
Integrovaná produkce – réva vinná	507
Integrovaná produkce - zelenina	440
Podopatření ošetřování travních porostů	
Louky	75
Mezofilní a vlhkomilné louky - hnojené	100
Mezofilní a vlhkomilné louky - nehnojené	116
Mezofilní a vlhkomilné louky – s neposečenými pásy	135
Horské a suchomilné louky - hnojené	120
Horské a suchomilné louky - nehnojené	130
Horské a suchomilné louky – s neposečenými pásy	150
Trvale podmáčené a rašelinné louky	417
Ptačí lokality na travních porostech - hnízdiště bahňáků	202
Ptačí lokality na travních porostech - hnízdiště chřástala polního	183
Pastviny	112
Druhově bohaté pastviny	169
Suché stepní trávníky a vřesoviště	308
Podopatření Péče o krajinu	
Zatravňování orné půdy	270
Zatravňování orné půdy u vodního útvaru	295
Zatravňování orné půdy regionální směsí	350
Zatravňování orné půdy regionální směsí u vodního útvaru	374
Pěstování meziplodin	104
Biopásy	401

Poznámka

U podopatření ošetřování travních porostů se dotace sníží o 112 EUR/ha (je-li sazba nižší než 112 EUR/ha, dotace se neposkytne), pokud se půdní blok/díl nachází na území 1. zóny ZCHÚ nebo ve zranitelné oblasti na území s hlavní půdní jednotkou 65 až 76, kde nebylo meliorováno. Pokud se půdní blok/díl nachází na území 1. zóny ZCHÚ jen z části, dotace se sníží nebo neposkytne jen na tuto část půdního bloku/dílu. V případě zranitelných oblastí se dotace snižuje na výměře celého půdního bloku/dílu, jestliže se ve výše specifikované oblasti nachází více jak 50 % výměry půdního bloku/dílu. Pokud se ve zranitelné oblasti nachází nižší podíl výměry, snížení dotace se neuplatní. Ke snížení dotace nedochází u titulu trvale podmáčené a rašelinné louky.

U titulu zatravňování orné půdy se dotace sníží o 89 EUR/ha, pokud se půdní blok/díl nachází na území 1. zóny ZCHÚ. Pokud se půdní blok/díl nachází na takovém území jen zčásti, dotace se sníží nebo neposkytne jen na tuto část půdního bloku/dílu.

5. 5. Vrácení dotace

SZIF na základě zjištění vedoucího k vrácení dotace zahájí řízení o vratce. Žadatel obdrží ze SZIF písemně „Zahájení řízení o vrácení dotace“, ve kterém jsou uvedeny všechny podklady, které k zahájení řízení SZIF vedly. V tomto dokumentu je také zapsáno, ve kterém dni může žadatel nahlédnout do spisu a případně doložit další dokumenty, které mohou ponížít výši vratky. Od 61. dne doručení rozhodnutí o vratce do vrácení předepsané částky na účty SZIF běží žadateli doba, za kterou se počítá penále. Penále se počítá jako 1 promile z dlužné částky za den. Penále nesmí činit více než je výše předepsané částky k vrácení. Žadatel vrací dotaci na účty SZIF uvedené v zahájení řízení, příp. v rozhodnutí o vratce. Proti rozhodnutí o vrácení dotace se žadatel může odvolat do 15 dnů od jeho doručení.

Vrácení dotace se vztahuje zpětně vždy k počátku období závazku, maximálně tedy na pět let, u prodloužených závazků na 6, popřípadě 7 let.

6. Zákres AEO do map

6. 1. Obecné principy

Je možné používat pouze barevné mapy v měřítku 1:10000. Pro tituly biopásy, integrovaná produkce zeleniny a zatravnění orné půdy v případě zatravnění pouze částí PB musí být použita mapa v měřítku 1:5000 nebo podrobnější.

V případě podání mapy, u které bude žadatel provádět jen ruční zákresy bez využití elektronické mapy připravené v LPIS, se zákresy provádí pouze pro některá podopatření/tituly dle druhu podané žádosti (žádost o dotaci, žádost o zařazení, žádost o změnu zařazení). Níže v textu je uvedeno, u kterých podopatření a v rámci které žádosti je povinností doložit mapu se zákresem.

Na automatickém zákresu z LPIS budou naopak zakresleny všechny tituly, ve kterých je žadatel aktuálně zařazen nebo žádá o jejich zařazení. Případné úpravy je nutno učinit opět pouze v závislosti na druhu podávané žádosti. (Např. žadatel je od roku 2007 zařazen do ošetřování travních porostů, ekologického zemědělství a titulu biopásy. K datu podání Jednotné žádosti nedošlo oproti aktuálnímu zařazení k žádné změně. Při tvorbě předtisku systém automaticky předpřipraví zákres pro ošetřování travních porostů a ekologii. Žadatel je však povinen upravit zákres pouze pro ekologii, případně biopásy – viz níže.)

Ve vztahu k žádosti o zařazení se mapa podává ke všem titulům s výjimkou titulu A1 – ekologické zemědělství a C2 – pěstování meziplodin. Tyto tituly musí být ale zakresleny v případě podání žádosti o dotaci. Tzn. jelikož je podávána pouze jedna mapa pro zařazení i pro dotaci, budou na ni zakresleny i tituly A1 a C2.

V případě, že žadatel žádá pouze o poskytnutí dotace, je nutné provést zákres na mapě pro následující podopatření/tituly:

- A1 – ekologické zemědělství,
- A2-Z – integrovaná produkce zeleniny,
- C2 – pěstování meziplodin,
- C3 – biopásy (pouze v případě změny polohy biopásu oproti stavu při zařazení).

Ve vztahu k žádosti o změnu zařazení se podává mapa pouze s půdními bloky/díly, kde daná změna nastala. Mapu k žádosti o změnu zařazení není nutné podávat, jedná-li se pouze o stažení celých PB z daného zařazení. Samozřejmě není nutné dokládat mapu ani v případě změny zařazení ekologické zemědělství nebo pěstování meziplodin. Je-li žádost o změnu

zařazení podávána ve stejném termínu s žádostí o poskytnutí dotace, žadatel opět dokládá pouze jednu sadu map se společným zákresem.

6. 2. Metodika zákresu

Zákres pro všechny podopatření/ tituly je prováděn červenou barvou.

V tabulce jsou popsány možné principy zákresu:

- 1) ruční zákres – popisuje, jak provádět ruční zákres bez využití elektronického zákresu
- 2) automatický zákres – popisuje, které údaje a jaké zákresy provede automaticky aplikace LPIS (bez účasti žadatele)
- 3) zákres elektronickou digitalizací – popisuje možnosti elektronického zákresu, které provádí sám žadatel v aplikaci LPIS. Jedná se o zakreslení těch skutečností, které jsou nad možnosti automatického zákresu.

Metodika zákresu je pro všechny žádosti (žádost o dotaci, žádost o zařazení, žádost o změnu zařazení) shodná.

Metodika zákresu - PRV (EAFRD):

Podopatření/ titul	Používané kódy	Ruční zákres	Automatický zákres	Zákres elektronickou digitalizací
A1 Ekologické zemědělství	A1-RZ Zelenina na orné půdě A1-RSB Speciální byliny na orné půdě A1-ROP Ostatní plodiny na orné půdě A1-T Travní porost A1-V Vinice A1-C Chmelnice A1-SI Ovocný sad	Žadatel vepíše červenou barvou do PB/dílu kód titulu A1 s uvedením kultury nebo případně plodiny na orné půdě. V případě více plodin na orné půdě na jednom PB žadatel obtáhne hranice částí PB (červeně), na kterých bude pěstována příslušná plodina a dovnitř	Vyplnění kódu titulu včetně kultury (červeně). V případě více plodin na orné půdě na jednom PB, je automaticky vepsán pouze kód titulu A1 a tento PB bude barevně odlišen.	Uživatel zakreslí speciálním nástrojem plochu, na kterou žádá. Plocha bude zvýrazněna červenou obrysovou čarou a bude obsahovat systémem automaticky umístěná písmena dle kódů kultur. Na daný blok bude možno zakreslit více kultur (plodin).

	(849 EUR/ha) A1-SO Ovocný sad (510 EUR/ha)	vepíše její kód (ROP, RSB,RZ)		
A2-O, A2-V Integrovaná produkce (ovoce, réva vinná)	A2-V Vinice A2-O Ovocný sad	Žadatel vepíše červenou barvou do PB/dílu kód titulu A2-O nebo A2-V. V případě deklarace pouze na části PB, je tato část PB vždy obtažena červeně. U A2-O je křížkem vyznačeno umístění technického zařízení na sledování vývoje teploty a vlhkosti vzduchu.	Automaticky se vyplní kód titulu (červeně).	Uživatel zakreslí speciálním nástrojem plochu, na kterou žádá. Plocha bude zvýrazněna červenou obrysovou čarou a bude obsahovat systémem automaticky umístěná písmena A2-O nebo A2-V. Křížkem je vyznačeno umístění technického zařízení na sledování vývoje teploty a vlhkosti vzduchu.
A2-Z Integrovaná produkce (zelenina)	viz kódovník v příloze č. 8 k této metodice	Zařazení se řídí obecnými pravidly pro zákres – bude uveden červenou barvou kód A2-Z v mapě 1:10000. Ve vztahu k žádosti o dotaci se použije mapa 1:5000 nebo podrobnější. Do PB/dílu bude červenou barvou vepsán A2-Z kód pěstované zeleniny. V případě, že na jednom PB je pěstováno více druhů zeleniny, pak se hranice výměry pěstované zeleniny zvýrazní červenou barvou, přičemž do takto označených částí se zapíše kód pěstovaného druhu zeleniny. Křížkem je vyznačeno umístění technického zařízení na sledování vývoje teploty a vlhkosti vzduchu.	Automaticky se vyplní kód titulu A2-Z včetně druhu zeleniny (červeně). V případě, že je na PB více druhů zeleniny, je automaticky vepsán pouze kód A2-Z a tento PB bude barevně odlišen.	Pro účely žádosti o zařazení a změnu zařazení se po zákres používá mapa v měřítku 1:10000. Pro účely žádosti o dotaci: Mapa 1:5000. Uživatel zakreslí kreslícím nástrojem obrys červenou čarou a automaticky se umístí kód pěstované zeleniny. Křížkem je vyznačeno umístění technického zařízení na sledování vývoje teploty a vlhkosti vzduchu. Na blok je možno umístit více technických zařízení.
B Ošetřování	viz kódovník v příloze č. 7 k této metodice	Žadatel vepíše červenou barvou do PB/DPB kód	Automatické vyplnění kódu managementu	Uživatel zakreslí speciálním nástrojem plochu, na kterou žádá.

travních porostů		<p>managementu. V případě vícero managementů na jednom PB (v kombinaci s podmáčenými a rašelinnými loukami nebo suchými stepními trávničky a vřesovišti), žadatel zakreslí čárkovaně červenou barvou hranice těchto managementů a do nich vepíše příslušný kód. V případě ploch označených jako nevhodné pro AEO v LPIS nebo na základě souhlasného vyjádření OOP, žadatel zakreslí hranice těchto ploch a do nich vepíše kód NE-AEO.</p>	<p>(červeně). V případě, že na PB je více managementů, budou čárkovaně červeně odlišené hranice jednotlivých managementů a do jednotlivých částí bude vepsán kód příslušného managementu (červeně). Automaticky bude označena plocha NE-AEO.</p>	<p>Plocha bude zvýrazněna červenou obrysovou čarou a bude obsahovat systémem automaticky umístěná písmena managementu. Na daný blok bude možno zakreslit více managementů.</p>
<p>C1 Zatravnění orné půdy</p>	<p>C1A zatravnění orné půdy C1AV zatravnění orné půdy podél vodního útvaru C1B zatravnění orné půdy regionální směsí C1BV zatravnění orné půdy podél vodního útvaru regionální směsí</p>	<p>V případě zařazení jen části PB/dílu mapa 1:5000 nebo podrobnější. Žadatel vepíše červenou barvou do PB/dílu kód managementu. V případě zařazení pouze části PB žadatel zakreslí hranice dané části, vepíše kód managementu a zatravněnou plochu svisle vyšrafuje (červeně).</p>	<p>Automaticky se vyplní kód managementu (červeně). V případě zařazení pouze části PB je automaticky vepsán pouze kód managementu a PB bude barevně odlišen.</p>	<p>Uživatel zakreslí speciálním nástrojem plochu, na kterou žádá. Plocha bude zvýrazněna červenou obrysovou čarou a bude obsahovat systémem automaticky umístěná písmena managementu.</p>
<p>C2 Meziplodiny</p>	<p>Kód titulu - C2</p>	<p>V případě, že je žádost podána na celý PB, žadatel plochu zakreslí podélným šrafováním (červeně). V případě, že žádost je podána pouze na část PB, je tato část PB vždy obtažena červeně čárkovaně a zároveň je plocha vyplněna podélným šrafováním. Dovnitř</p>	<p>Automaticky se vyplní kód titulu C2 (červeně). V případě, že je deklarován celý PB, plocha PB je označena podélným šrafováním. V případě deklarace pouze části PB bude tento PB barevně</p>	<p>Uživatel zakreslí speciálním nástrojem plochu, na kterou žádá. Plocha bude zvýrazněna červenou čárkovanou obrysovou čarou a bude obsahovat systémem automaticky umístěná písmena C2.</p>

		je vepsán kód titulu (červeně).	odlišen.	
C3 Biopásy	Kód titulu - C3	<p>Mapa 1:5000 nebo podrobnější.</p> <p>Žadatel zapíše červenou barvou do PB/dílu kód titulu C3E.</p> <p>Obrysy biopásů zvýrazní červenou barvou a plochu biopásu označí kosým šrafováním toutéž barvou. Ke každému biopásu čitelně přiřadí pořadové číslo biopásu z přílohy žádosti.</p>	Automaticky se vyplní kód titulu C3 (červeně).	Uživatel zakreslí speciálním nástrojem plochu, kterou chce deklarovat v rámci žádosti o dotaci. Plocha bude zvýrazněna černou obrysovou čarou a vyplněna kosým šrafováním a bude obsahovat systémem automaticky umístěna písmena C3 a číselné označení pořadí biopásu odpovídající údajům na formuláři ŽoD.

7. Společné podmínky pro žadatele v AEO

7. 1. Cross compliance – kontrola podmíněnosti

Od 1. 1. 2009 je poskytnutí dotace v AEO podmíněno plněním kontrolních požadavků cross compliance (kontrola podmíněnosti). Cross compliance zahrnují podmínky dobrého zemědělského a environmentálního stavu (GAEC) a povinné požadavky na hospodaření (SMR). Kontrolám podmíněnosti se detailně věnuje speciální publikace vydaná MZe (Průvodce zemědělce kontrolou podmíněnosti platný pro rok 2013).

7. 2. Vedení evidence o hnojivech, pomocných látkách, upravených kalech a sedimentech (§ 4 odst. 2 písm. d) NV 79)

Podmínka

V případě použití hnojiv žadatel v souladu s § 9 zákona č. 156/1998 Sb., o hnojivech, v platném znění a s vyhláškou č. 274/1998 Sb., o skladování a způsobu používání hnojiv, v platném znění, vede evidenci o hnojivech, pomocných látkách, upravených kalech a sedimentech.

Sankce

Při porušení této podmínky se žadateli neposkytne dotace ve všech AEO v daném roce, pokud žadatel evidenci o hnojivech, pomocných látkách, upravených kalech a sedimentech nevede či ji vede tak, že není možné ověřit plnění podmínek souvisejících s limity dusíku ve vyjmenovaných paragrafech NV 79 (§ 8 odst. 5 písm. c), § 8 odst. 7 písm. j), § 8 odst. 7 písm. k), § 9 odst. 7 písm. a), § 9 odst. 8 písm. a), § 9 odst. 10 písm. a), § 9 odst. 15 písm. a), § 9 odst. 15 písm. b), § 9 odst. 16 písm. b), nebo § 9 odst. 17 písm. c).

Poznámka:

Při vedení evidence o hnojivech, pomocných látkách, upravených kalech a sedimentech je nutno dodržovat zejména následující obecné zásady:

- evidence musí být vedena soustavně a řádně (pozor – je nutno zaznamenávat i pastvu hospodářských zvířat);
- záznam o použití hnojiva, pomocné látky, upraveného kalu nebo sedimentu musí být v evidenci proveden do 1 měsíce od ukončení jeho použití;
- vede se evidence o množství, druhu a době použití hnojiv, pomocných hnojiv, upravených kalů a sedimentů;
- při vedení evidence nezáleží na formě, ale na obsahu;
- evidence může být vedena několika způsoby (v papírové podobě, pomocí počítačových programů, s využitím Portálu farmáře);
- záznamy v evidenci mohou být řazeny podle pozemků, podle plodin nebo podle let;
- evidence se uchovává 7 let a musí být na požádání předložena kontrolnímu orgánu, kterému také musí být umožněno ověření údajů v ní uvedených (na základě dodacích listů, faktur apod.).

Za porušení podmínky se považuje i nepředložení evidence o hnojivech, pomocných látkách, upravených kalech a sedimentech v průběhu fyzické kontroly na místě.

Jednotný postup pro hodnocení přívodu živin na PB

Vedení evidence

- Zemědělství podnikatelé jsou povinni vést evidenci o hnojivech a pomocných látkách dle zákona o hnojivech (§ 9)
- Evidence musí obsahovat **povinné údaje** (katastrální území, pozemek, plodina, hnojení (nebo pastva zvířat), použité hnojivo (výkaly zvířat), datum použití hnojiv (resp. doba pastvy), dávka hnojiv (zanechané množství výkalů podle druhu a kategorie zvířat a přívod živin na 1 ha dle přílohy č. 1 vyhlášky 274/1998 Sb., Stejně údaje jsou zaznamenávány i v případě pastvy zvířat nevyjmenovaných v příloze 2 a 3 vyhlášky 274/1998 Sb., bez údajů o produkci výkalů a přívodu živin na 1 ha (vyhláška tyto hodnoty nestanovuje)
- Uchování evidence po dobu min. 7 let
- Na požádání předložit dozorovému orgánu evidenci ke kontrole

Postup pro inspektory pro hodnocení přívodu živin do půdy

otázky v KL AEO SPEC (příloha č. 2) - č. 4.1, 5.1, 5.2, 6.1, 7.1, 10.1, 16.1, 16.2, 16.3, 17.1, 17.2, 18.1, 18.2, 20.4

Evidence hnojení

- Způsob vedení evidence hnojiv a pomocných látek použitých na zemědělské půdě je stanoven vyhláškou č. 274/1998 Sb.,
- Limity zatížení N pro jednotlivé managementy jsou kontrolovány z vedené evidence hnojení
- Pokud nejsou k dispozici výsledky rozborů v použitých statkových hnojivech, použijí se pro výpočet obsahu živin stanovené v tabulce v příloze č. 2 vyhlášky 274/1998 Sb.,

Evidence pastvy

- Kontrola limitů N na pastvinách je kontrolována z evidence hnojení (v rámci přípravy na kontrolu je z IZR ověřen stav chovaných zvířat)
- Zatížení se stanoví na základě záznamu o pastvě – PB, na kterém je pastva prováděna, počet zvířat, druh, věková a hmotnostní kategorie, celková délka pastevního období nebo jiného pobytu, celodenní pobyt nebo návrat do stáje atd.
- Pro evidenci přívodu živin výkaly a moči hospodářských zvířat při pastvě nebo pobytu zvířat na zemědělské půdě se používají **údaje o produkci výkalů a moči celkem** stanovené v

příloze č. 3, tabulce A) **údaje o přívodu živin do půdy** ve výkalech a moči stanovené v příloze č. 2 vyhlášky č. 274/1998 Sb.,

a) Zvířata vyjmenovaná v příloze 2 a 3 vyhl. 274/1998 Sb.

- Přepočet hmotnosti zvířat na DJ dle přílohy 3 tabulka B) na základě počtu a kategorie pasených zvířat
- Stanovení produkce výkalů na 1 DJ podle paseného druhu a kategorie zvířat – příloha č. 3 tabulka A)
- Výpočet průměrného přívodu živin do půdy – příloha č. 2

b) Zvířata neuvedená v příloze 2 a 3 vyhl. 274/1998 Sb.

Produkce statkových hnojiv a přepočít na čisté živiny u zvířat (farmová zvěř jako např. jelenovití nebo běžci - pštros aj.) neuvedených v této vyhlášce není v současné době konkrétně řešena, proto až do odvolání (novela vyhlášky) bude tato **farmová zvěř** hodnocena podle **kategorie „ovce kozy“ a běžci (pštros) podle kategorie „drůbež“ s přepočtem na skutečnou hmotnost zvířat.**

- Odhad průměrné hmotnosti zvířete a přepočít na DJ (500 kg živé hmotnosti)
- Stanovení produkce výkalů na 1 DJ –příloha č. 3 tabulka A) - podle kategorií zvířat uvedených v bodu b)
- Výpočet průměrného přívodu živin do půdy –příloha č. 2- podle kategorií zvířat uvedených v bodu b)

Postup výpočtu přívodu živin

- **Příklad výpočtu (1 DJ/ha, skot > 2 r., celoročně):**

množství výkalů a moči	= 14,0 t
průměrný přívod dusíku	= 3,3 kg N/t
přívod celkem	= 46 kg N/ha za rok

7. 3. Vedení evidence o používání přípravků na ochranu rostlin (§ 4 odst. 2 písm. e) NV 79)

Podmínka

V případě použití přípravků na ochranu rostlin žadatel v souladu s § 49 zákona č. 326/2004 Sb., o rostlinolékařské péči a o změně některých souvisejících zákonů, ve znění pozdějších předpisů, a s vyhláškou č. 329/2004 Sb., o přípravcích a dalších prostředcích na ochranu rostlin, ve znění pozdějších předpisů, vede evidenci o používání přípravků na ochranu rostlin.

Sankce

Při porušení této podmínky se žadateli neposkytne dotace ve všech AEO v daném roce, pokud žadatel evidenci o používání přípravků na ochranu rostlin nevede či ji vede tak, že není možné ověřit plnění podmínek souvisejících s omezením použití přípravků na ochranu rostlin ve vyjmenovaných paragrafech NV 79 (§ 8 odst. 4 písm. a), § 8 odst. 5 písm. a), § 8 odst. 5 písm. b), § 8 odst. 5 písm. e), nebo § 8 odst. 7 písm. d).

Poznámka:

Při vedení evidence o používání přípravků na ochranu rostlin je nutno dodržovat zejména následující obecné zásady:

- evidence o používání přípravků na ochranu rostlin musí být vedena bezodkladně (údaje o použití přípravků musí být zaznamenány nejpozději následující den);
- při vedení evidence nezáleží na formě, ale na obsahu;
- evidence může být vedena několika způsoby (v papírové podobě, pomocí počítačových programů, s využitím Portálu farmáře);
- evidence se uchovává 5 let a musí být na požádání předložena kontrolnímu orgánu, kterému také musí být umožněno ověření údajů v ní uvedených (na základě dodacích listů, faktur apod.).

Kontrola evidence se zaměřuje na shodu evidovaných údajů s předepsanými relevantními údaji, kterými jsou:

- ošetřovaný objekt (plodina, kultura, skleníková apod.);
- rozsah, velikost (plocha, výměra apod.);
- datum aplikace (použití);
- přípravek;
- způsob aplikace (použití);
- celkové množství aplikovaného (použitého) přípravku;
- dávkování (dávka na jednotku v litrech, kg);
- účel aplikace (cílový škodlivý organismus nebo jiný účel).

Za porušení podmínky se považuje i nepředložení evidence o používání přípravků na ochranu rostlin v průběhu fyzické kontroly na místě.

7. 4. Minimální požadavky na údržbu travních porostů

7. 4. 1. Obhospodařování travních porostů (§ 4 odst. 2 písm. f) NV 79)

Podmínka

Žadatel zajistí, aby na půdních blocích/dílech se zemědělskou kulturou travní porost evidovanou v LPIS byl travní porost alespoň 1x ročně spasen hospodářskými zvířaty nebo alespoň 2x ročně posečen. Pro provedení seči jsou závazné termíny provedení první seče s odklizem biomasy do 31. 7. a provedení druhé seče s odklizem biomasy do 31.10. Provedení dvou sečí a dodržení výše uvedených termínů není závazné, pokud:

- je na půdním bloku/dílu uplatňován některý z titulů v rámci podopatření ošetřování travních porostů podle NV 79, který stanovuje možnost provedení pouze jedné seče nebo jiné termíny provádění sečí,
- žadatel doručí souhlasné vyjádření OOP s posunem termínu seče nebo s vynecháním seče SZIF nejpozději v den, kdy měla být podmínka seče splněna.

Pokud se jedná o plochu označenou jako nevhodnou pro AEO v LPIS nebo o plochu, u které není vhodný žádný z titulů navrhovaných v rámci podopatření ošetřování travních porostů z hlediska ochrany krajiny a přírody a žadatel doloží tuto skutečnost v žádosti o zařazení souhlasným vyjádřením příslušného OOP, není podmínka obhospodařování travního porostu sečemi či pastvou povinná.

Sankce

Při porušení této podmínky je žadateli snížena dotace o 10 % ve všech AEO v daném roce, pokud žadatel porušil podmínku v období rozhodném pro poskytnutí dotace v rozsahu větším než 3 % a nižším nebo rovném 25 % celkové výměry travních porostů vedených na žadatele v LPIS. Pro výši sankce je rozhodující celková výměra neobhospodařovaných TP (zařazených i nezařazených v podopatření ošetřování travních porostů) vůči celkové výměře TP v LPIS na žadatele.

Při porušení této podmínky se žadateli neposkytne dotace ve všech AEO v daném roce, pokud žadatel porušil podmínku v období rozhodném pro poskytnutí dotace v rozsahu nad 25 % celkové výměry travních porostů vedených na žadatele v LPIS. Pro výši sankce je rozhodující celková výměra neobhospodařovaných TP (zařazených i nezařazených v podopatření ošetřování travních porostů) vůči celkové výměře TP v LPIS na žadatele.

Poznámka:

Pokud žadatel nedodá včas SZIF souhlasné vyjádření příslušného OOP s odložením nebo vynecháním jedné ze sečí, nebude na dodatečné doložení souhlasného vyjádření OOP brán zřetel.

Za odklizení biomasy se považuje i nabalíkování biomasy. Balíky lze na půdních blocích/dílech ponechat, pokud jejich ponechání nebrání plnění dalších podmínek NV 79.

7. 4. 2. Souhlasná vyjádření OOP

Některé činnosti běžně prováděné v rámci zemědělské praxe jsou z důvodů zajištění plnění cílů AEO v NV 79 závislé na **souhlasném vyjádření OOP** (např. mulčování, přisev, obnova v ZCHÚ, OP NP a PO či v některých případech povolení válení a smykování). OOP svým souhlasným vyjádřením rovněž mohou modifikovat některé podmínky (např. povolení vynechání jedné seče u dvousečných luk, odložení seče či změna povinnosti seče nedopasků). Na výše uvedené činnosti či modifikace podmínek je vydán formulář, který lze nalézt na stránkách www.szif.cz. Souhlasné vyjádření OOP je možné vydávat i na část půdního blok/dílu.

Mezi souhlasná vyjádření OOP, která mají samostatný formulář, patří také **souhlasné vyjádření OOP se složením regionální směsi** v rámci titulu zatravňování orné půdy, dále **souhlasné vyjádření OOP se základním titulem** (pro účely podopatření ošetřování travních porostů) a rovněž **souhlasné vyjádření OOP s plochami nevhodnými pro AEO**. Všechny formuláře lze nalézt na stránkách www.szif.cz. V rámci vrstvy ENVIRO je zavedena pro OOP možnost vyznačit souhlas se základním titulem v rámci podopatření ošetřování travních porostů již při vymezení nadstavbového titulu. V takovém případě není nutno dokládat k žádosti o zařazení výše uvedený formulář.

Souhlasná vyjádření vydávaná v rámci NV 79 vydávají místně příslušné OOP. Místně příslušnými OOP se rozumí:

- na území NP nebo CHKO příslušná správa NP nebo CHKO,
- na území OP NP příslušná správa NP,
- na území národních přírodních rezervací a národních přírodních památek správa CHKO,
- na území ptačích oblastí, které se alespoň částečně překrývají s NP, CHKO, národní přírodní rezervací nebo národní přírodní památkou příslušná správa NP nebo CHKO,
- na území přírodní rezervace, přírodní památky a ptačích oblastí, které se ani částečně nepřekrývají s NP, CHKO, národní přírodní rezervací nebo národní přírodní památkou krajské úřady,
- ve vojenských újezdech újezdní úřady,
- na ostatním území obce s rozšířenou působností.

Konkrétní místně příslušné úřady veřejné správy naleznete na stránkách <http://geoportal.cenia.cz/mapmaker/cenia/portal/>.

Souhlasná vyjádření OOP jsou vydávána pouze v těch případech, kdy je toto žádoucí z hlediska ochrany přírody a je k tomu konkrétní důvod (například ochrana druhu, zlepšení druhové skladby porostu apod.).

7. 4. 3. Obnova travního porostu

V nastavení GAEC je jednou z podmínek pro obdržení plné výše dotací uveden zákaz změny kultury travní porost na kulturu orná půda (zákaz rozorání). Zákon o zemědělství v rámci definice kultury travní porost však dovoluje jednou za pět let travní porost za účelem zúrodnění rozorát. Rozorání za účelem zúrodnění a provádění obnovy travního porostu se nepovažuje za změnu kultury travní porost na kulturu orná půda v LPIS. Obnova travních porostů patří mezi radikální způsoby zlepšení druhové skladby porostů, a proto je vhodné vycházet z druhového složení stávajícího porostu a ekologických podmínek stanoviště. Primárním účelem obnovy travních porostů je zlepšení mimoprodukčních a produkčních funkcí travního porostu

V rámci provádění obnovy travního porostu je vyžadováno, aby se **do 31. srpna** nacházel na obnovované ploše **souvislý travní porost** a byla buď provedena **první seč spolu s odklizením biomasy**, nebo byla **sklizena krycí plodina** (zde sklizeň krycí plodiny nahrazuje první seč).

Zemědělec v případě provádění obnovy musí dodržovat všechny ostatní podmínky rozhodné pro poskytnutí dotace. Výjimka se tedy vztahuje jen na termín provedení první seče s odklizem biomasy, pokud je termín první seče v rámci NV 79 stanoven před 31. 8.

U půdních bloků/dílů, které jsou zařazeny v podopatření ošetřování travních porostů a nacházejí se v ZCHÚ, OP NP nebo PO je povolení obnovy travních porostů závislé na souhlasném vyjádření OOP. U titulu trvale podmáčené a rašelinné louky a suché stepní trávníky a vřesoviště je po dobu závazku zakázáno provádět obnovu travního porostu.

7. 5. Posuzování užívané výměry, kultury a období rozhodné pro poskytnutí dotace (§ 4 odst. 2 písm. g) NV 79)

Období rozhodné pro posuzování dotačních podmínek v pětiletém závazku je **pro všechny tituly od 1. 1. do 31. 12.** kalendářního roku, s výjimkou titulu **pěstování meziplodin a biopásy**, kdy je **od 1. 4. do 31. 3.** kalendářního roku.

Období rozhodné pro posuzování užívání výměry zemědělské půdy a kultury podle LPIS pro účely posouzení každoročně podávané žádosti o poskytnutí dotace je **pro všechny tituly ode dne podání žádosti o poskytnutí dotace do 31. 12. kalendářního roku**, s výjimkou titulu **pěstování meziplodin a biopásy**, kdy je **ode dne podání žádosti o poskytnutí dotace do 31. 3. následujícího kalendářního roku**.

7. 6. Vykázání veškeré zemědělské půdy

Žadatel musí v jednotné žádosti vykázat veškerou zemědělskou půdu, kterou má k dispozici, bez ohledu na to, zda na ni žádá podporu či nikoliv. Jestliže tak neučiní, bude mu udělena sankce, o kterou se sníží vyplácená podpora. Jestliže žadatel užívá zemědělskou půdu, kterou nemá vedenou v Evidenci, je nutné, aby ji do Evidence nahlásil, a to bez ohledu na to, zda na ni bude žádat o poskytnutí dotace či nebude.

Sankce je odstupňována podle výše rozdílu mezi celkovou plochou vykázanou v jednotné žádosti a souhrnem této plochy a plochy v žádosti nevykázané. Pokud je tento rozdíl

a) vyšší než 3 %, avšak nižší nebo roven 4 % plochy vykázané v jednotné žádosti sankce je 1 %,

b) vyšší než 4 %, avšak nižší nebo roven 5 % plochy vykázané v jednotné žádosti sankce je 2 %,

c) vyšší než 5 % plochy vykázané v jednotné žádosti sankce je 3 %.

7. 7. Kombinovatelnost AEO s dotacemi poskytovanými MŽP

Na půdních blocích/dílech zařazených do AEO je možné provádět **z dotací MŽP takové činnosti, které jsou svým charakterem odlišné od činností financovaných v AEO** (a pokud jsou v souladu s pravidly pro evidenci ploch plnicích mimoprodukční funkce v LPIS tj. metodika LPIS). Jedná se například o výsadbu linií, skupin dřevin nebo tvorbu tůňek a malých vodních ploch, revitalizace vodních toků, revitalizace blat, revitalizace nivy nebo mokřadu, odstranění nežádoucích náletových a invazních dřevin, ošetření památného stromu, údržbu tůňky pro obojživelníky, výstavbu oplocení mokřadu atd.

POZOR! Vždy je nutné zvážit, zda realizace opatření prováděného v rámci dotací MŽP nebude mít vliv na změnu (snížení) výměry půdního bloku v AEO, neboť takové snížení výměry není v rámci AEO pardonováno! Výše zmíněné aktivity je možné realizovat dle příslušných limitů pro plochy plnicí mimoprodukční funkce na zemědělské půdě. Kritéria pro ponechání plochy plnicí mimoprodukční funkce na zemědělské půdě jako součásti půdního bloku/dílu jsou uvedena v metodických pokynech pro aktualizaci LPIS.

Na půdních blocích zařazených do AEO je možné provádět **z dotací MŽP takové činnosti, které jsou svým charakterem podobné činnostem financovaným v AEO**, ale pouze v případě, kdy dotace MŽP hradí jiný dodatečný náklad než, který je již zohledněn v platbě AEO (viz příloha č. 7 PRV). Jedná se například o posun termínu seče, ponechání nepokosených ploch, ruční seč, dodatečná seč, založení druhově bohatého travního porostu přísevem, podpora extenzivního hospodaření (zákaz hnojení) atd. **POZOR! Pokud je žadateli v rámci AEO již hrazena újma vznikající nastavením podmínek v AEO (např. újma za snížení výnosu píce z důvodu pozdní seče či nehnojení) nelze činnost, která vede ke vzniku této újmy, podporovat ještě z dotací MŽP.**

POZOR! Vždy je nutné zvážit, zda realizace opatření prováděného v rámci dotací MŽP nebude mít vliv na plnění podmínek rozhodných pro poskytnutí dotace v AEO. V případě kolizí je možné využít nastavených mechanismů souhlasného vyjádření OOP.

8. Časté chyby

Při podávání žádosti o zařazení, žádosti o dotaci a v průběhu závazku se někteří žadatelé dopouští zbytečných chyb. Tyto chyby často vedou k snížení, či neposkytnutí dotace žadateli, nebo k udělení tzv. „vratky“ na celé období, po které je žadatel zařazen. V nejhorším případě může dojít k vyřazení žadatele z AEO.

8.1. Změny v LPIS

Pokud žadatel provádí jakékoli změny v LPIS je třeba mít na paměti, že tyto změny jsou účinné až následující den. Z tohoto důvodu není možné v jeden den provádět změny v LPIS a podávat ŽOD nebo ŽOZ!

Pokud žadatel chce provádět změny na PB se závazkem v titulu C2 Meziplodiny a C3 Biopásy, musí mít v LPIS tyto PB evidované nejméně do 31.3., a to jako kulturu orná půda. V opačném případě (například vyškrtnutí PB, ztráta PB) udělí SZIF žadateli sankci!

Pokud žadatel zařazuje PB do podopatření OTP, musí být skutečnosti uvedené v žádosti v souladu s údaji k danému PB v LPIS!

Pokud žadatel zařazuje PB do titulu Zatravňování orné půdy, je nutné v průběhu 1. roku zařazení změnit u tohoto PB v LPIS kulturu z R na kulturu T (v souladu s § 3g zákona č. 252/1997 Sb., o zemědělství, v platném znění, který udává pro změnu kultury v LPIS lhůtu 15 dnů od provedení změny).

8.2. Uvedení nesprávných údajů a chyby při opravě žádostí

Při podávání žádosti o zařazení a žádosti o dotaci je nutné zkontrolovat správnost údajů uvedených v žádostech. Jedná se zejména o kontrolu deklarovaných managementů u OTP.

příklad: Žadatel dobrovolně zařadí PB do managementu B1-NN-S1 a následný rok podá žádost o dotaci, kde na ten samý blok žádá B1-HP-S1. V tomto případě dojde k zamítnutí dotace na tento PB a plocha PB se započítá do tzv. předeklarace a bude sankcionována dle evropských předpisů.

Pokud žadatel žádá o zařazení do titulu ekologické zemědělství a zároveň do titulu zatravňování, deklaruje v žádosti o dotaci v ekologickém zemědělství první rok kulturu orná půda. Během roku PB zatravní, provede změnu kultury v LPIS na TP a následující roky žádá o dotaci v ekologickém zemědělství na kulturu travní porost.

Předeklarace. Tato chyba se často objevuje u titulu meziplodiny, kdy žadatel v žádosti o dotaci (ŽOD) uvádí místo skutečné plochy, na které má zařazeny meziplodiny, plochy celých PB, jejichž součet je vyšší, než výměra zařazená.

Častou chybou je uvedení jiného PB, než na kterém ve skutečnosti žadatel vysévá meziplodinu. Meziplodina musí být pěstována na PB, který je uveden v žádosti o dotaci!

8.3. Nedodržení doby trvání závazku

Před vstupem do závazku AEO je třeba si uvědomit, že se žadatel zavazuje po dobu 5 až 8 let hospodařit na zařazené ploše. Pokud žadatel o nějakou část výměry přijde z nepardonovaného důvodu, je to vždy považováno za porušení podmínek závazku a sankcionováno dle evropských pravidel.

V případě prodloužených závazků se případná ztráta výměry, na kterou nelze aplikovat některý z pardonovaných důvodů snížení dle § 5, včetně následné sankce vztahují k celému období prodlouženého závazku!

V případě zařazení PB do titulu biopásy a meziplodiny končí závazek až 31.3 posledního roku závazku a do té doby musí žadatel mít tento PB v LPIS registrován!

9. Podrobné podmínky jednotlivých AEO (§ 7 - § 12 NV 79)

9. 1. Ekologické zemědělství (§ 7 NV 79)

9. 1. 1. Předmět dotace

Předmětem dotace v rámci titulu EZ je zemědělská půda obhospodařovaná v režimu přechodného období nebo certifikovaném EZ s kulturou travní porost, orná půda, vinice, ovocný sad nebo chmelnice.

Předmětem dotace tedy nemůže být půdní blok/díl s kulturou „O“ (jiná kultura).

Režim přechodného období (PO) nebo certifikovaného EZ musí být v LPIS evidován u každého půdního bloku/dílu, na který požaduje žadatel dotaci v rámci tohoto titulu.

9. 1. 2. Sazba dotace

155 EUR/ha orné půdy, na níž není pěstována zelenina nebo speciální byliny (druhy zeleniny a speciálních bylin jsou uvedeny v příloze č. 2 k této metodice)

71 EUR/ha travních porostů (platí pro žadatele, kteří celkovou výměru vedenou k datu podání žádosti o poskytnutí dotace v LPIS neobhospodařují v systému přechodného období do EZ nebo v systému EZ až do konce sledovaného období v daném kalendářním roce tj. do 31. 12.)

89 EUR/ha travních porostů (platí pro žadatele, kteří celkovou výměru vedenou k datu podání žádosti o poskytnutí dotace v LPIS obhospodařují v systému přechodného období do EZ nebo v systému EZ až do konce sledovaného období v daném kalendářním roce tj. do 31. 12.)

849 EUR/ha vinic nebo chmelnic

849 EUR/ha ovocných sadů v případě, že je sad veden v LPIS jako obhospodařovaný v režimu intenzivního ovocnářství, splňuje minimální počet stromů uvedených v příloze č. 2 k této metodice 200 ks/ha nebo minimální počet keřů uvedených v příloze č. 2 k této metodice 800 ks/ha

510 EUR/ha ovocných sadů v případě, že sad nesplňuje alespoň jednu z podmínek pro sazbu ve výši 849 EUR/ha

564 EUR/ha orné půdy, na níž je pěstována zelenina nebo speciální byliny (druhy zeleniny a speciálních bylin jsou uvedeny v příloze č. 2 k této metodice)

Poznámka:

Dotace je vyplácena v Kč. Pro rok 2013 se pro přepočítání použije směnný kurs, který činí 25,218 Kč/EUR.

Sazba ve výši 89 EUR/ha bude platná pro žadatele, kteří celkovou výměru vedenou k datu podání žádosti o poskytnutí dotace v LPIS obhospodařují v systému přechodného období do EZ nebo v systému EZ. Tato výměra musí být obhospodařována v EZ až do konce sledovaného období v daném kalendářním roce tj. do 31. 12. Za porušení podmínky se nepovažuje ztráta užívání této výměry v LPIS ani nabytí nové výměry po datu podání žádosti o poskytnutí dotace a její nepřevedení do systému EZ. Sazba ve výši 71 EUR/ha bude platná pro žadatele, kteří celkovou výměru vedenou k datu podání žádosti o poskytnutí dotace v LPIS neobhospodařují v systému přechodného období do EZ nebo v EZ nebo tato výměra není obhospodařována v systému EZ až do konce sledovaného období v daném kalendářním roce, tj. do 31. 12.

9. 1. 3. Náležitosti žádosti o zařazení do titulu EZ

Nedílnou součástí žádosti o zařazení do titulu EZ je vyplněný formulář přílohy č. 1 k žádosti.

9. 1. 4. Podmínky vstupu a kombinovatelnost s jinými AEO

Do titulu může vstoupit jen žadatel, který je ke dni podání žádosti o zařazení registrován v systému EZ (tj. má rozhodnutím MZe zařazenou alespoň minimální výměru zemědělské půdy do režimu PO nebo v certifikovaném EZ).

Titul EZ je na jednom půdním bloku/dílu kombinovatelný s jakýmkoliv jiným titulem v AEO s výjimkou titulu IP. Je-li na půdním bloku/dílu kombinováno EZ s titulem biopásy, pak se na výměru biopásů neposkytne dotace na EZ. Na zbytek půdního bloku/dílu, kde biopásy nejsou, se poskytne dotace na EZ v plné výši.

9. 1. 5. Podmínky poskytnutí dotace na EZ a sankce za jejich porušení

Podmínka č. 1

Žadatel musí plnit na celé výměře zemědělské půdy zařazené do systému EZ (tj. nejen na půdních blocích/dílech zařazených do tohoto titulu) podmínky nařízení Rady (ES) č. 834/2007, nařízení Komise (ES) č. 889/2008 a zákona č. 242/2000 Sb., o ekologickém zemědělství, v platném znění.

Sankce

Při uložení pravomocné pokuty podle zákona č. 242/2000 Sb., o ekologickém zemědělství, v platném znění je žadatel sankcionován podle finanční výše uložené pokuty podle následující tabulky:

Tabulka č. 4

Výše pokuty dle zákona č. 242/2000 Sb.	Sankce vůči dotaci EZ v rámci AEO
do 20 000 Kč včetně	3 %
nad 20 000 Kč do 50 000 Kč včetně	10 %
nad 50 000 Kč do 70 000 Kč včetně	25 %
nad 70 000 Kč do 1 000 000 Kč včetně	neposkytnutí dotace

Snížení dotace se neprovede, pokud byla pravomocná pokuta udělena za porušení § 23 zákona o ekologickém zemědělství.

Podmínka č. 2

Žadatel musí být registrován v systému ekologického zemědělství podle zákona o ekologickém zemědělství.

Sankce

Vyřazení ze seznamu ekologických podnikatelů znamená okamžité vyřazení z titulu a vratku poskytnuté dotace na EZ v průběhu příslušného pětiletého období.

Podmínka č. 3

Žadatel musí v průběhu kontrolního období od 1. června do 31. srpna včetně splňovat podmínku intenzity chovu hospodářských zvířat (skot, ovce, kozy, koně), a to nejméně 0,2 VDJ na ha travního porostu obhospodařovaného žadatelem a evidovaného v LPIS, nejvýše však 1,5 VDJ na ha zemědělské půdy obhospodařované žadatelem a evidované v LPIS.

Pro účely kontroly a ověření splnění podmínek pro poskytnutí dotace v AEO bude zjišťována intenzita VDJ pro každý den kontrolního období. Pokud KNM nezjistí jinak, pak bude pro výpočet intenzity VDJ použit počet zvířat uvedený ve stájovém registru (IZR) a plocha ZP s kulturou TP (v případě dolního limitu VDJ), nebo celková plocha ZP (v případě horního limitu VDJ) evidovaná v LPIS na žadatele.

Žadatelé chovající koně doloží do 15. září příslušného kalendářního roku kopii registru koní držených v hospodářství (dle § 41 vyhlášky č. 136) společně s vyplněným formulářem vydaným SZIF, ve kterém uvedou počet a kategorii chovaných zvířat k 1. červnu příslušného kalendářního roku, včetně přepočtu na VDJ a dále každou změnu v počtu nebo kategorii chovaných zvířat. **V případě změny počtu chovaných zvířat v průběhu kontrolního období je žadatel povinen tuto změnu neprodleně zaznamenat v Registru koní!**

Deklarovat lze jen ty koně, kteří jsou v konkrétní deklarovaný den fyzicky přítomní na hospodářství a kteří jsou řádným způsobem zapsáni v Registru koní v hospodářství.

Poznámka:

V případě krátkodobého přesunu na závody...atd. je možné koně jeden den přesunout na místo konání závodu a druhý den zpět na hospodářství žadatele. Kuň je tak deklarován po oba dny na hospodářství žadatele, neboť se tam nacházel první den ráno a druhý den večer. Tímto způsobem je splněna podmínka deklarovat pouze koně fyzicky přítomné na hospodářství. Na delší přesuny nebude brán zřetel a dotčená zvířata nebudou po dobu nepřítomnosti započítána do intenzity VDJ.

Sankce

Sankce za porušení intenzity jsou odvislé od rozsahu a počtu porušení a jsou uvedeny v tabulce č. 5

Tabulka č. 5

Intenzita chovu	Sankce
1 porušení intenzity v rámci intervalu 0,16 VDJ/ha - 0,2 VDJ/ha TP, nebo 1,5 VDJ/ha – 1,8 VDJ/ha ZP včetně	10 %
2 porušení intenzity v rámci intervalu 0,16 VDJ/ha - 0,2 VDJ/ha TP, nebo 1,5 VDJ/ha – 1,8 VDJ/ha ZP včetně	25 %
3 porušení intenzity v rámci intervalu 0,16 VDJ/ha - 0,2 VDJ/ha TP, nebo 1,5 VDJ/ha – 1,8 VDJ/ha ZP včetně	50 %
4 a více porušení intenzity v rámci intervalu 0,16 VDJ/ha - 0,2 VDJ/ha TP, nebo 1,5 VDJ/ha – 1,8 VDJ/ha ZP včetně	neposkytnutí dotace
Pokles pod 0,16 VDJ/ha TP, nebo překročení 1,8 VDJ/ha ZP	neposkytnutí dotace

Sankce se vztahuje pouze na travní porosty zařazené v titulu Ekologické zemědělství.

Za jedno porušení se považuje pokles pod 0,2 VDJ, nebo překročení 1,5 VDJ/ha v jednom dni. Pokud dojde k poklesu po dva dny po sobě, nebo kdykoli během kontrolního období, pak se jedná o dvě porušení...atd.

V rámci převodů části, nebo celého podniku (§ 6 NV 79) je tolerováno nedodržení intenzity VDJ po dobu 15 dní před a po dni zaevidování půdy převodce nabyvatelem v LPIS.

Z důvodu složitosti procesu převodu části anebo celého podniku a riziku porušení podmínek AEO a následné sankce je ze strany MZe doporučeno tyto převody pokud možno neprovádět v období zjišťování intenzity VDJ (1. června až 31. srpna kalendářního roku).

Podmínka č. 4

Žadatelé chovající koně doloží do 15. září příslušného kalendářního roku kopii registru koní držených v hospodářství (dle § 41 vyhlášky č. 136) společně s vyplněným formulářem vydaným SZIF, ve kterém uvede počet a kategorii chovaných zvířat k 1. červnu příslušného kalendářního roku, včetně přepočtu na VDJ a dále každou změnu v počtu nebo kategorii chovaných zvířat. **V případě změny počtu zvířat v průběhu kontrolního období je žadatel povinen tuto změnu neprodleně zaznamenat ve stájovém registru!**

Při KNM budou zjišťována všechna zvířata aktuálně přítomná na hospodářství. V případě krátkodobých přesunů koní (výstava, závody ...atd.) budou tato zvířata započítána do VDJ, pokud žadatel tyto přesuny zaznamená v registru koní v hospodářství v části druhé: „přemístění koní držených v hospodářství“ (dle § 41 odstavce 5 vyhlášky č. 136). **V případě nezaznamenání krátkodobého přesunu v registru koní nebudou tato zvířata při případné KNM započítána do VDJ!**

Podmínka č. 5

Žadatel v žádosti o poskytnutí dotace uvede u každého půdního bloku/dílu zemědělskou kulturu, na kterou požaduje dotaci a která je ke dni podání žádosti o poskytnutí dotace evidována v LPIS. U půdních bloků/dílů s kulturou orná půda uvede, zda bude pěstovat

- speciální byliny (uvedené v příloze č. 2 k této metodice)
- zeleninu (uvedené v příloze č. 2 k této metodice)
- ostatní plodiny na orné půdě (neuvedené v příloze č. 2 k této metodice).

Poznámka

V případě nesplnění této podmínky je žadateli zasílána výzva ze strany SZIF k opravení žádosti. Při souběhu titulu EZ a titulu zatravňování orné půdy uvádí žadatel u půdního bloku/dílu v kalendářním roce, kdy žádá o zařazení tohoto půdního bloku/dílu nebo jeho části do titulu zatravňování orné půdy v žádosti o poskytnutí dotace na EZ kulturu ostatní plodiny na orné půdě.

Podmínka č. 6

Součástí žádosti o poskytnutí dotace v titulu EZ musí být zakres půdních bloků/dílů v mapě půdních bloků/dílů s rozlišením půdních bloků/dílů se zemědělskou kulturou, případně plodinou.

Poznámka

V případě nesplnění této podmínky je žadateli zasílána výzva ze strany SZIF k opravení žádosti.

Podmínka č. 7

Žadatel v žádosti o poskytnutí dotace uvede u půdního bloku/dílu se zemědělskou kulturou sad, na který požaduje dotaci, zda žádá o poskytnutí dotace ve výši 849 EUR/ha nebo 510 EUR/ha.

Sankce

V případě, že žadatel deklaruje půdní blok/díl s výší dotace 849 EUR/ha a bude zjištěno porušení podmínek, které tuto výši dotace podmiňují (viz kapitola 9.1.2 Sazba dotace), pak na tento půdní blok/díl nebude poskytnuta dotace. Výměra půdního bloku/dílu se v tomto případě započítává do rozdílu mezi zjištěnou a deklarovanou plochou. Předeklarování v žádosti o poskytnutí dotace je sankcionováno podle evropských předpisů (čl. 16 nařízení Komise (EU) č. 65/2011).

Podmínka č. 8

Žadatel, který žádá o dotaci na kulturu sad, provádí v rozsahu odpovídajícím zvolené pěstební technologii pravidelný řez k prosvětlení korun ovocných stromů a ovocných keřů do 15. srpna kalendářního roku.

Sankce

Za porušení této podmínky bude žadateli udělena sankce 10 % snížení dotace v roce, kdy k porušení došlo.

Sankce se vztahuje pouze na půdní bloky s kulturou sad zařazené v EZ.

Podmínka č. 9

Žadatel, který žádá o dotaci na kulturu sad, provádí seč meziřadí a příkmenného pásu, včetně náletových dřevin, do 15. srpna, nebo pastvu s posečením nedopasků do 15. srpna, pokud se na půdním bloku vyskytuje bylinný pokryv.

Sankce

Za porušení této podmínky bude žadateli udělena sankce 10 % snížení dotace v roce, kdy k porušení došlo.

Sankce se vztahuje pouze na půdní bloky s kulturou sad zařazené v EZ

Podmínka č. 10

Sady zakládáné po 1. říjnu 2011 včetně zařazené v titulu EZ musí být založeny rozmnožovacím materiálem odrůdy ovocného stromu, nebo keře dle zákona o oběhu osiva a sadby. Není možné k založení sadu použít podnože.

Sankce

Za porušení této podmínky bude žadateli udělena sankce 50 % snížení dotace v roce, kdy k porušení došlo.

Sankce se vztahuje pouze na půdní bloky s kulturou sad zařazené v EZ.

Podmínka č. 11

Žadatel u sadů zakládaných po 1. říjnu 2011 včetně zajistí oporu ovocných stromů a účinnou ochranu proti okusu u ovocných stromů.

Sankce

Za porušení této podmínky bude žadateli udělena sankce 3 % snížení dotace v roce, kdy k porušení došlo.

Sankce se vztahuje pouze na půdní bloky s kulturou sad zařazené v EZ.

Podmínka č. 12

Odplevelování orné půdy v ekologickém zemědělství dočasným zatravněním

V případě, že žadatel provádí dočasné zatravnění za účelem odplevelení orné půdy, použije k odplevelení jetelotravní směsku s převahou jetelovin.

Sankce

Pokud žadatel nepoužije směsku s převahou jetelovin, pak bude plocha při kontrole na místě SZIF (KNM) vyhodnocena jako zemědělská půda (ZP) s kulturou travní porost (TP), za což žadateli bude uložena sankce za předeklaraci na celou dotčenou plochu, jelikož žádost o dotaci podal na kulturu orná půda! V případě nejasností o složení vzešlého porostu při KNM žadatel doloží doklad o použité osevní směsi, ze kterého bude patrný poměr jetele a trav (míchací protokol).

Doporučující podmínky

- 1) Žadatel provádí odplevelení po dobu maximálně tří po sobě jdoucích let.
- 2) Žadatel na předmětném PB bloku neprovádí pastvu hospodářských zvířat.

9. 2. Integrovaná produkce (§ 8 NV 79)

9. 2. 1. Předmět dotace

Předmětem dotace v rámci titulu IP je zemědělská půda s kulturou:

- vinice, nebo
- sad, na kterém se pěstuje některý z druhů ovocných stromů, popřípadě ovocných keřů uvedených v tabulce č. 6, nebo

Tabulka č. 6

Druh ovocného stromu	Druh ovocného keře
----------------------	--------------------

Broskvoň	Angrešt
Hrušeň	Maliník
Jabloň	Ostružiník
Meruňka	Rybíz
Slivoň	
Třešeň	
Višeň	

- orná půda, na které žadatel hodlá v průběhu pětiletého období pěstovat některý z druhů zeleniny uvedený v příloze č. 4 k této metodice.

9. 2. 2. Sazba dotace

435 EUR/ha ovocného sadu

507 EUR/ha vinice

440 EUR/ha orné půdy, na níž je pěstována zelenina (druhy uvedené v příloze č. 4 k této metodice)

Poznámka:

Dotace je vyplácena v Kč. Pro rok 2013 se pro přepočítání použije směnný kurs, který činí 25,218 Kč/EUR.

9. 2. 3. Náležitosti žádosti o zařazení do titulu IP

Nedílnou součástí žádosti o zařazení do titulu IP je vyplněný formulář přílohy č. 2 (ovoce), č. 3 (réva vinná), č. 4 (zelenina) k žádosti.

Do titulu IP v případě ovoce a révy vinné musí žadatel zařazovat všechny své půdní bloky/díly, které má v LPIS vedeny s kulturou vinice nebo ovocný sad. V případě IP zeleniny žadatel zařadí pouze ty půdní bloky/díly s kulturou orná půda, na kterých hodlá v průběhu pětiletého období pěstovat zeleninu uvedenou v příloze č. 4 k této metodice.

K žádosti o zařazení je nutné přiložit mapu půdních bloků/dílů, které žadatel požaduje do titulu zařadit (viz. kapitola 6 této metodiky), s vyznačením umístění technického zařízení k zjišťování teploty a vlhkosti vzduchu.

9. 2. 4. Podmínky vstupu a kombinovatelnost s jinými AEO

Titul IP, jde-li o kulturu ovocný sad nebo vinice, není na jednom půdním bloku/dílu v rámci AEO kombinovatelný s žádným jiným titulem.

Titul IP, jde-li o kulturu orná půda, je na jednom půdním bloku/dílu v rámci AEO kombinovatelný s titulem pěstování meziplovin a s titulem biopásy.

9. 2. 5. Podmínky poskytnutí dotace na IP a sankce za jejich porušení

9. 2. 5. 1. IP ovoce (§ 8 odst. 4 NV 79)

Podmínka č. 1

Žadatel na celé výměře ovocných sadů zařazené do tohoto titulu neaplikuje přípravky na ochranu rostlin obsahující alespoň jednu zakázanou účinnou látku. Mezi zakázané účinné látky, které nesmí být obsaženy v přípravcích na ochranu rostlin používaných v IP ovoce, patří:

alpha-cypermethrin, bifenthrin, carbofuran, cypermethrin, deltamethrin, dimethoate, fenazaquin, fenpyroximate, chlorpyrifos, chlorothalonil, lambda-cyhalothrin, pirimiphos-methyl, pyrethriny (= směs přírodních pyrethroidů), triazamate, zeta-cypermethrin.

Sankce

Při porušení této podmínky se žadateli neposkytne dotace v daném roce, kdy došlo k porušení této podmínky.

Poznámka

K vyhledávání přípravků na ochranu rostlin, které z důvodů obsahu zakázané účinné látky nelze použít, je možné využít on-line Seznamu registrovaných přípravků na internetových stránkách Státní rostlinolékařské správy.

<http://eagri.cz/public/app/eagriapp/POR/>

Podmínka č. 2

V rozsahu odpovídajícím použité pěstební technologii provádí žadatel pravidelný řez k prosvětlení:

- korun ovocných stromů v období od 1. června do 15. srpna kalendářního roku,
- ovocných keřů v období od 1. května do 30. června kalendářního roku.

Sankce

Při porušení této podmínky je žadateli snížena dotace o 3 % v daném roce, kdy došlo k porušení této podmínky.

Podmínka č. 3

Žadatel vede každodenně v průběhu období od 1. března do 30. září kalendářního roku záznamy o vývoji teploty a vlhkosti vzduchu, v rozsahu uvedeném níže, zjištěné pomocí alespoň jednoho z následujících technických zařízení:

- vlhkoměr a maximo-minimální teploměr
- měřič teploty a vzdušné vlhkosti
- meteorologická stanice

Žadatel zajistí, aby v okruhu nejvýše 5 km od kterékoliv části každého půdního bloku/dílu zařazeného do tohoto titulu, bylo umístěno alespoň jedno technické zařízení; umístění technického zařízení žadatel zajistí na jím užívaných půdních blocích/dílech nebo na jiném pozemku, který užívá na základě platného právního důvodu (např. prostory farmy), přičemž umístění zařízení žadatel vyznačí v mapě půdních bloků přikládané k žádosti o zařazení. Rozsah zjišťovaných údajů o teplotě a vlhkosti vzduchu v ovocném sadu zahrnuje:

- datum měření,
- půdní blok/díl, ke kterému se měření vztahuje,

- minimální denní teplota (v °C),
- maximální denní teplota (v °C),
- průměrná vlhkost vzduchu (v %), jestliže přístroj neuvádí průměrnou vlhkost vzduchu, zaznamenaná se vlhkost vzduchu zjištěná v průběhu sledovaného dne s uvedením hodiny měření.

Záznamy o výsledcích sledování uchovává nejméně 10 kalendářních let následujících po roce, ve kterém bylo sledování provedeno.

Sankce

Při porušení této podmínky je žadateli snížena dotace o 10 % v daném roce, kdy došlo k porušení této podmínky.

Poznámka

Za porušení podmínky se považuje i nepředložení záznamů o výsledcích sledování v průběhu fyzické kontroly na místě.

Podmínka č. 4

Žadatel používá každoročně ke sledování výskytu škodlivých organismů v ovocném sadu nejméně jeden z následujících prostředků:

- Feromonové lapače
- Lepové desky
- Světelné lapáky
- Nasávací a zemní pasti
- Zařízení ke sklepávání škodlivých organismů
- Optické vodní lapače

O použití a umístění prostředku musí vést žadatel záznamy podle vzoru uvedeného v tabulce č. 7.

Tabulka č. 7

Datum od - do	Použitý prostředek pro sledování výskytu škodlivých činitelů uvedený v části A přílohy č. 9 k NV 79/2009 Sb. ve znění pozdějších předpisů	Půdní blok/díl půdního bloku	Ovocný druh

Záznamy o výsledcích sledování uchovává žadatel nejméně 10 kalendářních let následujících po roce, ve kterém bylo sledování provedeno.

Sankce

Při porušení této podmínky je žadateli snížena dotace o 25 % v daném roce, kdy došlo k porušení této podmínky.

Poznámka

Za porušení podmínky se považuje i nepředložení záznamů o výsledcích sledování v průběhu fyzické kontroly na místě.

Podmínka č. 5

Žadatel zajistí prostřednictvím osoby odborně způsobilé, která má osvědčení o akreditaci podle zvláštního právního předpisu (zákon č. 156/1998 Sb., vyhláška č. 275/1998 Sb., zákon č. 22/1997 Sb.), nejpozději do konce třetího roku příslušného pětiletého období odběr vzorků půdy ze všech půdních bloků/dílů zařazených do tohoto titulu a rozbor těchto vzorků za účelem stanovení a zjištění dodržení limitu obsahu chemických látek. Mezní hodnoty chemických látek, které může obsahovat vzorek půdy ovocného sadu, jsou uvedeny v tabulce č. 8.

Tabulka č. 8

Chemická látka	Mezní hodnota celkového obsahu chemické látky v půdě (mg.kg⁻¹)
Olovo (Pb)	100
Kadmium (Cd)	0,4
Rtuť (Hg)	0,6
Chrom (Cr)	100
Arsen (As)	30

Záznamy o výsledcích sledování uchovává žadatel nejméně 10 kalendářních let následujících po roce, ve kterém bylo sledování provedeno.

Pro zjištění obsahu prvků ve vzorku půdy musí být použita metoda rozkladu lučavkou královskou.

Sankce

Při porušení této podmínky nebo při překročení mezní hodnoty obsahu některé z chemických látek obsažených v půdě následuje vyřazení žadatele z IP ovoce a žadatel vrací veškerou dotaci na IP ovoce poskytnutou od počátku příslušného pětiletého období.

Poznámka

Za porušení podmínky se považuje i nepředložení záznamů o výsledcích rozborů v průběhu fyzické kontroly na místě.

Podmínka č. 6

Žadatel provede každoročně odběr vzorků ovoce, a to tak, aby byl odebrán nejméně jeden vzorek z převládajícího pěstovaného druhu ovocného stromu nebo keře podle výměry o minimální hmotnosti 1 kilogram na každých 20 ha ovocného sadu s tímto převládajícím druhem ovocných stromů, popřípadě ovocných keřů a zajistí rozbor těchto vzorků osobou odborně způsobilou s osvědčením o akreditaci podle zvláštního právního předpisu (zákon č. 22/1997 Sb.), za účelem stanovení a zjištění dodržení limitu obsahu látek. V případě zařazené výměry ovocného sadu menší než 20 ha se rovněž odebere vzorek o minimální hmotnosti 1 kg. Mezní hodnoty chemických látek, které může obsahovat vzorek ovoce, jsou uvedeny v tabulce č. 9.

Tabulka č. 9

Chemická látka	Mezní hodnota celkového obsahu chemické látky v ovoci (mg . kg⁻¹)
Olovo (Pb)	0,09
Kadmium (Cd)	0,03
Rtuť (Hg)	0,005
Chrom (Cr)	0,1
Arsen (As)	0,18

Záznamy o výsledcích sledování uchovává žadatel nejméně 10 kalendářních let následujících po roce, ve kterém bylo sledování provedeno.

Sankce

Při porušení této podmínky nebo při překročení mezní hodnoty obsahu některé z chemických látek obsažených v ovoci následuje vyřazení žadatele z IP ovoce a žadatel vrací veškerou dotaci na IP ovoce poskytnutou od počátku příslušného pětiletého období, a to i na základě rozboru vzorku odebraného Fondem.

Poznámka

Za porušení podmínky se považuje i nepředložení záznamů o výsledcích rozborů v průběhu fyzické kontroly na místě.

Podmínka č. 7

Žadatel zajistí, aby průměrný počet životaschopných jedinců ovocných stromů/keřů na 1 ha osázené plochy daným druhem dřeviny na půdním bloku/dílů zařazeného do tohoto titulu neklesl u:

- jádrovin pod 500 kusů,
- peckovin pod 200 kusů,
- bobulovin pod 2 000 kusů

Sankce

Při porušení této podmínky se neposkytne dotace na příslušný půdní blok, na kterém nebyla splněna tato podmínka. Žádal-li žadatel na takový blok dotaci, pak se započítává tato výměra do rozdílu mezi zjištěnou a deklarovanou plochou. Předeklarování v žádosti o poskytnutí dotace je sankcionováno podle evropských předpisů. Proto, je-li si žadatel vědom nesplnění podmínky již při podání žádosti o dotaci, je vhodné tento blok v žádosti neuvádět.

9. 2. 5. 2. IP révy vinné (§ 8 odst. 5 NV 79)

Podmínka č. 1

Žadatel na celé výměře vinic zařazené do tohoto titulu neaplikuje přípravky na ochranu rostlin obsahující alespoň jednu zakázanou účinnou látku. Mezi zakázané účinné látky, které nesmí být obsaženy v přípravcích na ochranu rostlin používaných v IP révy vinné, patří:

alpha-cypermethrin, bifenthrin, carbofuran, cypermethrin, deltamethrin, dichlobenil, dimethoate, diquat dibromide, fenazaquin, fenithrothion, fenpyroximate, chlorpyrifos-methyl, chlorpyrifos, chlorothalonil, lambda-cyhalothrin, paraquat, pirimiphos-methyl, propyzamide, pyrethriny (= směs přírodních pyrethroidů), terbuthylazine, triazamate, zeta-cypermethrin.

Sankce

Při porušení této podmínky se žadateli neposkytne dotace v daném roce, kdy došlo k porušení této podmínky.

Poznámka

K vyhledávání přípravků na ochranu rostlin, které z důvodů obsahu zakázané účinné látky nelze použít, je možné využít on-line Seznamu registrovaných přípravků na internetových stránkách Státní rostlinolékařské správy.

<http://eagri.cz/public/app/eagriapp/POR/>

Podmínka č. 2

Žadatel aplikuje chemické a biologické prostředky na ochranu rostlin, popřípadě upravené kaly obsahující kationy mědi v celkové roční dávce obsahující v průměru nejvýše 2 kg mědi/ha vinic zařazených do tohoto opatření.

Sankce

Při porušení této podmínky se žadateli neposkytne dotace v daném roce, kdy došlo k porušení této podmínky.

Podmínka č. 3

Žadatel nepoužije každoročně v průměru na celkovou výměru těchto vinic evidovanou v evidenci půdy k 31. prosinci příslušného kalendářního roku více než 50 kg dusíku na hektar, při započtení použití hnojiv a upravených kalů.

Sankce

Při porušení této podmínky se žadateli neposkytne dotace v daném roce, kdy došlo k porušení této podmínky.

Podmínka č. 4

Žadatel každoročně provádí prosvětlení keřů, odstraňováním zálistků nebo části listové plochy v zóně hroznů v období od 1. června do 30. září příslušného kalendářního roku.

Sankce

Při porušení této podmínky je žadateli snížena dotace o 3 % v daném roce, kdy došlo k porušení této podmínky.

Podmínka č. 5

Žadatel každoročně provádí nejvýše

- 6 aplikací přípravků na ochranu rostlin proti plísni révové, přičemž nepoužívá přípravky obsahující alespoň jednu zakázanou účinnou látku,
- 6 aplikací přípravků na ochranu rostlin proti padlí révovému, přičemž nepoužívá přípravky obsahující alespoň jednu zakázanou účinnou látku.

Sankce

Při porušení této podmínky se žadateli za 7 postřiků sníží dotace o 25 %, za 8 postřiků se sníží dotace o 50 % a za více jak 9 postřiků se neposkytne dotace za rok, kdy k porušení došlo. Ustanovení platí jak u POR proti plísni révové, tak i u POR proti padlí révovému.

Podmínka č. 6

Žadatel zajistí, aby se nejméně v každém druhém meziřadí nacházel nejpozději do 36 měsíců po ukončení výsadby vinice souvislý bylinný porost.

Sankce

Při porušení této podmínky je žadateli snížena dotace o 25 % v daném roce, kdy došlo k porušení této podmínky.

Podmínka č. 7

Žadatel zajistí, aby průměrný počet životaschopných jedinců keřů révy vinné na 1 ha každého půdního bloku, popřípadě jeho dílu zařazeného do tohoto titulu neklesl pod 1 800 kusů.

Sankce

Při porušení této podmínky se neposkytne dotace na příslušný půdní blok, na kterém nebyla splněna tato podmínka. Žádal-li žadatel na takový blok dotaci, pak se započítává tato výměra do rozdílu mezi zjištěnou a deklarovanou plochou. Předeklarování v žádosti o poskytnutí dotace je sankcionováno podle evropských předpisů. Proto, je-li si žadatel vědom nesplnění podmínky již při podání žádosti o dotaci, je vhodné tento blok v žádosti neuvádět.

9. 2. 5. 3. Vyklučení (§ 8 odst. 6 NV 79)

Jestliže žadatel v průběhu příslušného pětiletého období dočasně vyklučí ovocný sad nebo vinici, musí tuto skutečnost písemně oznámit SZIF do 20 dnů ode dne provedení vyklučení s uvedením kalendářního roku, ve kterém provede opětovnou výsadbu ovocného sadu nebo vinice. Opětovná výsadba ovocného sadu nebo vinice musí být provedena nejpozději v posledním kalendářním roce příslušného pětiletého období.

V období mezi vykloučením a opětovnou výsadbou SZIF neposkytne dotaci na půdní blok/díl nebo jeho část, na které bylo provedeno vykloučení ovocného sadu nebo vinice, jestliže žadatel v důsledku vykloučení nesplní podmínky rozhodné pro poskytnutí dotace. Žadatel nesmí PB ani deklarovat v dotační žádosti. Pokud tak učiní, vykloučená plocha bude započítána do tzv. předeklarace a bude sankcionována dle evropských předpisů. Pokud vykloučí PB/ část PB v průběhu sledovaného období, měl by tento PB/ část PB z dotační žádosti stáhnout.

Žadatel do 20 dnů ode dne provedení výsadby ovocného sadu nebo vinice oznámí tuto skutečnost SZIF na jím vydaném formuláři. Žadatel může provést výsadbu ovocného sadu nebo vinice i na jiném půdním bloku/dílu, přičemž současně s oznámením výsadby ovocného sadu nebo vinice požádá o vydání nového rozhodnutí o zařazení. Je-li výměra půdního bloku/dílu, na kterém provedl opětovnou výsadbu rozdílná, postupuje se dle pravidel pro snížení či zvýšení výměry.

9. 2. 5. 4. IP zeleniny (§ 8 odst. 7 NV 79)

Podmínka č. 1

Žadatel uvede v žádosti o poskytnutí dotace u půdního bloku/dílu předpokládané datum vysetí/výsadby a sklizně druhů zeleniny, které hodlá v příslušném kalendářním roce na půdním bloku/dílu pěstovat.

Poznámka

V případě nesplnění této podmínky je žadateli zasílána výzva ze strany SZIF k opravení žádosti. Žadatel v žádosti o poskytnutí dotace uvádí pouze půdní bloky/díly, na kterých v příslušném roce bude pěstovat zeleninu uvedenou v příloze č. 4 k této metodice. Změna v žádosti ve smyslu změny uvedeného druhu zeleniny a předpokládaného data vysetí/výsadby není po podání žádosti o poskytnutí dotace přípustná.

Podmínka č. 2

Žadatel předloží každoročně SZIF současně s žádostí o poskytnutí dotace zakres příslušných půdních bloků/dílů s vyznačením ploch, na kterých hodlá pěstovat druhy zeleniny uvedené k půdnímu bloku/dílu v žádosti o poskytnutí dotace.

Poznámka

V případě nesplnění této podmínky je žadateli zasílána výzva ze strany SZIF k opravení žádosti.

Podmínka č. 3

Žadatel pěstuje na celém půdním bloku/dílu uvedeném v žádosti o poskytnutí dotace druhy zeleniny uvedené k půdnímu bloku/dílu v této žádosti, přičemž souhrnná výměra, na níž je zelenina pěstována, musí být minimálně shodná s výměrou půdního bloku/dílu uvedenou v žádosti o poskytnutí dotace.

Sankce

Při porušení této podmínky se žadateli neposkytne dotace v daném roce, kdy došlo k porušení této podmínky.

Poznámka

Aby mohla být vyplacena dotace na půdní blok/díl v příslušném kalendářním roce, je žadatel povinen pěstovat zeleninu na celém půdním bloku/dílu, nicméně k pěstování zeleniny nemusí docházet na celém půdním bloku/dílu ve stejné době.

Podmínka č. 4

Žadatel na celé výměře orné půdy zařazené do tohoto titulu neaplikuje přípravky na ochranu rostlin obsahující alespoň jednu zakázanou účinnou látku. Mezi zakázané účinné látky, které nesmí být obsaženy v přípravcích na ochranu rostlin používaných v IP zeleniny, patří:

bifenthrin, bifenox, carbofuran, carbosulfan, dichlobenil, dimethoate, diquat dibromide, fenazaquin, fenpyroximate, fipronil, chlorpyrifos, pirimiphos-methyl, pyrethriny (= směs přírodních pyrethroidů), terbuthylazine, triazamate, zeta-cypermethrin.

Sankce

Při porušení této podmínky se žadateli neposkytne dotace v daném roce, kdy došlo k porušení této podmínky.

Poznámka

Zákaz používání přípravků na ochranu rostlin se zakázanou účinnou látkou platí pro všechny zařazené půdní bloky/díly, nikoliv jen pro půdní bloky/díly uvedené v žádosti o poskytnutí dotace v příslušném kalendářním roce.

K vyhledávání přípravků na ochranu rostlin, které z důvodů obsahu zakázané účinné látky nelze použít, je možné využít on-line Seznamu registrovaných přípravků na internetových stránkách Státní rostlinolékařské správy.

<http://eagri.cz/public/app/eagriapp/POR/>

Podmínka č. 5

Žadatel vede každodenně v průběhu období od 1. března do 30. září kalendářního roku záznamy o vývoji teploty a vlhkosti vzduchu, v rozsahu uvedeném níže, zjištěné pomocí alespoň jednoho z následujících technických zařízení:

- vlhkoměr a maximo-minimální teploměr
- měřič teploty a vzdušné vlhkosti
- meteorologická stanice

Žadatel zajistí, aby v okruhu nejvýše 5 km od kterékoliv části každého půdního bloku/dílu zařazeného do tohoto titulu, bylo umístěno alespoň jedno technické zařízení; umístění technického zařízení žadatel zajistí na jím užívaných půdních blocích/dílech nebo na jiném pozemku, který užívá na základě platného právního důvodu (např. prostory farmy), přičemž umístění zařízení žadatel vyznačí v mapě půdních bloků/dílů přikládané k žádosti o dotaci. Rozsah zjišťovaných údajů o teplotě a vlhkosti vzduchu v IP zeleniny zahrnuje:

- datum měření,
- půdní blok, popřípadě díl půdního bloku, ke kterému se měření vztahuje,
- minimální denní teplota (v °C),
- maximální denní teplota (v °C),

- průměrná vlhkost vzduchu (v %), jestliže přístroj neuvádí průměrnou vlhkost vzduchu, zaznamená se vlhkost vzduchu zjištěná v průběhu sledovaného dne s uvedením hodiny měření.

Záznamy o výsledcích sledování uchovává žadatel nejméně 10 kalendářních let následujících po roce, ve kterém bylo sledování provedeno.

Sankce

Při porušení této podmínky je žadateli snížena dotace o 10 % v daném roce, kdy došlo k porušení této podmínky.

Poznámka

Za porušení podmínky se považuje i nepředložení záznamů o výsledcích sledování v průběhu fyzické kontroly na místě.

Podmínka č. 6

Žadatel používá každoročně ke sledování výskytu škodlivých činitelů v IP zeleniny nejméně jeden z následujících prostředků:

- Feromonové lapače
- Lepové desky
- Světelné lapáky
- Nasávací a zemní pasti
- Zařízení ke sklepávání škodlivých organismů
- Optické vodní lapače

O použití a umístění prostředku musí vést žadatel záznamy podle vzoru uvedeného v tabulce č. 10.

Tabulka č. 10

Datum od - do	Použitý prostředek pro sledování výskytu škodlivých činitelů uvedený v části A přílohy č. 9 k NV 79/2007 Sb., ve znění pozdějších předpisů	Půdní blok/díl půdního bloku	Druh zeleniny

Záznamy o výsledcích sledování uchovává žadatel nejméně 10 kalendářních let následujících po roce, ve kterém bylo sledování provedeno.

Sankce

Při porušení této podmínky je žadateli snížena dotace o 25 % v daném roce, kdy došlo k porušení této podmínky.

Poznámka

Za porušení podmínky se považuje i nepředložení záznamů o výsledcích sledování v průběhu fyzické kontroly na místě.

Podmínka č. 7

Žadatel zajistí prostřednictvím osoby odborně způsobilé, která má osvědčení o akreditaci podle zvláštního právního předpisu (zákon č. 156/1998 Sb., vyhláška č. 275/1998 Sb., zákon č. 22/1997 Sb.), nejpozději do konce třetího roku příslušného pětiletého období odběr vzorků půdy z půdních bloků/dílů zařazených do tohoto titulu a rozbor těchto vzorků za účelem stanovení a zjištění dodržení limitu obsahu chemických látek. Mezní hodnoty chemických látek, které může obsahovat vzorek půdy, jsou uvedeny v tabulce č. 11.

Tabulka č. 11

Chemická látka	Mezní hodnota celkového obsahu chemické látky v půdě (mg.kg⁻¹)
Olovo (Pb)	100
Kadmium (Cd)	0,4
Rtuť (Hg)	0,6
Chrom (Cr)	100
Arsen (As)	30

Záznamy o výsledcích sledování uchovává žadatel nejméně 10 kalendářních let následujících po roce, ve kterém bylo sledování provedeno.

Pro zjištění obsahu prvků ve vzorku půdy musí být použita metoda rozkladu lučavkou královskou.

Sankce

Při porušení této podmínky nebo při překročení mezní hodnoty obsahu některé z chemických látek obsažených v půdě následuje vyřazení žadatele z IP zeleniny a žadatel vrací veškerou dotaci na IP zeleniny poskytnutou od počátku příslušného pětiletého období, a to i na základě rozboru vzorku odebraného Fondem.

Poznámka

Za porušení podmínky se považuje i nepředložení záznamů o výsledcích rozborů v průběhu fyzické kontroly na místě.

Podmínka č. 8

Žadatel provede každoročně odběr vzorků zeleniny, a to tak, aby byl odebrán nejméně jeden vzorek z každého pěstovaného druhu zeleniny o minimální hmotnosti 1 kilogram na každých 20 ha zařazených půdních bloků/dílů a zajistí rozbor těchto vzorků osobou odborně způsobilou s osvědčením o akreditaci podle zvláštního právního předpisu (zákon č. 22/1997 Sb.), za účelem stanovení a zjištění dodržení limitu obsahu látek. V případě zařazené výměry menší než 20 ha se rovněž odebere vzorek o minimální hmotnosti 1 kg. Mezní hodnoty chemických látek, které může obsahovat vzorek zeleniny, jsou uvedeny v tabulce č. 12.

Tabulka č. 12

Chemická látka	Mezní hodnota celkového obsahu chemické látky v zelenině (mg.kg ⁻¹)
Olovo (Pb)	0,09
Kadmium (Cd)	0,045
Rtuť (Hg)	0,027

Záznamy o výsledcích sledování uchovává žadatel nejméně 10 kalendářních let následujících po roce, ve kterém bylo sledování provedeno.

Sankce

Při porušení této podmínky nebo při překročení mezní hodnoty obsahu některé z chemických látek obsažených v zelenině následuje vyřazení žadatele z IP zeleniny a žadatel vrací veškerou dotaci na IP zeleniny poskytnutou od počátku příslušného pětiletého období.

Poznámka

Za porušení podmínky se považuje i nepředložení záznamů o výsledcích rozborů v průběhu fyzické kontroly na místě.

Podmínka č. 9

Žadatel provede před každým výsevem/výsadbou zeleniny na půdním bloku/dílu rozbor půdy pro zjištění obsahu minerálního dusíku; žadatel uchovává záznamy o výsledcích rozborů nejméně po dobu 10 kalendářních let následujících po roce, ve kterém byl rozbor proveden.

Sankce

Při porušení této podmínky se žadateli neposkytne dotace v daném roce, kdy došlo k porušení této podmínky.

Poznámka

Za porušení podmínky se považuje i nepředložení záznamů o výsledcích rozborů v průběhu fyzické kontroly na místě.

Podmínka č. 10

Žadatel používá každoročně k jednotlivým druhům zeleniny hnojiva maximálně do výše stanoveného limitu dusíku na 1 ha. Stanovené limity k jednotlivým druhům zeleniny uvádí tabulka v příloze č. 5 k této metodice. Stanovený limit zahrnuje obsah dusíku v půdě zjištěný

rozborem před každým výsevem/výsadbou zeleniny po odpočtu přirozené zásoby dusíku v půdě ve výši 50 kilogramů dusíku na 1 ha a případné použití hnojiv.

Sankce

Při porušení této podmínky se žadateli neposkytne dotace v daném roce, kdy došlo k porušení této podmínky.

Poznámka

Příklad výpočtu možnosti hnojení dusíkem k brokolici:

Maximální množství dusíku (N), které je možné dodat k brokolici je 170 kg N/ha. Rozborem půdy pro zjištění obsahu minerálního dusíku před výsevem brokolice je zjištěn obsah 70 kg N/ha, přičemž odečítám 50 kg N/ha, což je přirozená zásoba N v půdě. Po odečtu vím, že mohu k brokolici hnojit maximálně 150 kg N/ha ($170 - (70 - 50) = 150$ kg N/ha).

Podmínka č. 11

Žadatel nepoužije každoročně v průměru na výměru zařazených půdních bloků/dílů evidovanou v evidenci půdy k 31. prosinci příslušného kalendářního roku více než 170 kilogramů dusíku na 1 ha, při započtení použití hnojiv.

Sankce

Při porušení této podmínky se žadateli neposkytne dotace v daném roce, kdy došlo k porušení této podmínky.

Podmínka č. 12

Žadatel vede v příslušném kalendářním roce průběžně pro každý půdní blok/díl, který je uveden v žádosti o poskytnutí dotace evidenční kartu půdního bloku/dílu podle vzoru uvedeného v tabulce č. 13.

Tabulka č. 13

číslo půdního bloku, popřípadě jeho dílu											
výměra půdního bloku, popřípadě jeho dílu											
plodina ^{*)}	výměra	výsev/ výsadba		sklizeň	N min- počáteční ^{**)}		Aplikace N ^{***)}				celkem N ^{****)} kg/ha
		kg/ks	datum		datum	kg/ha	datum odběru	1.	2.	3.	
	(ha)										

Vysvětlivky k tabulce:

*) Žadatel uvede všechny plodiny pěstované v příslušném kalendářním roce na půdním bloku, popřípadě jeho dílu.

***) Zásoba minerálního dusíku v půdě zjištěná chemickým rozbořem půdy podle § 8 odst. 7 písm. i) NV 79 pro každou pěstovanou plodinu podle přílohy č. 6 NV 79.

****) Dávky dusíku při jednotlivých aplikacích dusíku v období mezi odběrem N min-počáteční a sklizní příslušné plodiny.

*****) Všechny dusík dodaný v období mezi odběrem N min-počáteční a sklizní příslušné plodiny.

Sankce

Při porušení této podmínky je žadateli snížena dotace o 25 % v daném roce, kdy došlo k porušení této podmínky.

Poznámka

Žadatel uchovává záznamy nejméně po dobu 10 kalendářních let následujících po roce, ve kterém byl záznam proveden.

Podmínka č. 13

Žadatel při výsevu/výsadbě dodržuje alespoň minimální objem výsevu, popřípadě výsadby na 1 ha uvedený v příloze č. 6 k této metodice, přičemž používá osivo nejpozději do 24 měsíců ode dne vydání osvědčení prokazujícího kvalitu osiva podle zvláštního právního předpisu.

Sankce

Při porušení této podmínky je žadateli snížena dotace o 25 % v daném roce, kdy došlo k porušení této podmínky.

Poznámka

Za osvědčení prokazující kvalitu osiva se považuje faktura o nákupu osiva s uvedením termínu zkoušky kvality osiva (v případě vydání potvrzení o kvalitě standardního osiva ze strany dodavatelské firmy lze uznat i tento doklad). Pokud žadatel nebude mít na faktuře uvedeno datum zkoušky kvality osiva, bude ze strany SZIF vyzván k doplnění.

Podmínka č. 14

Žadatel na půdních blocích/dílech s kulturou orná půda evidovaných v evidenci půdy na žadatele pěstuje zeleninu povolenou v rámci IP zeleniny (příloha č. 4 k této metodice) pouze v souladu s podmínkami IP zeleniny.

Sankce

Při porušení této podmínky se žadateli neposkytne dotace v daném roce, kdy došlo k porušení této podmínky.

Poznámka

Žadatel nesmí na půdních blocích/dílech, které nemá zařazené do tohoto titulu pěstovat druhy zeleniny podporované v rámci IP zeleniny.

9. 3. Ošetřování travních porostů (§ 9 NV 79)

9. 3. 1. Předmět dotace

Předmětem dotace je půdní blok/díl s kulturou travní porost.

Žadatel je povinen do podopatření zařadit vždy **celou výměru travních porostů, kterou má evidovanou v LPIS k datu podání žádosti o zařazení** (jde o celofaremní opatření), s výjimkou:

- výměry ploch travních porostů označených v LPIS jako nevhodné pro AEO
- výměry ploch travních porostů, u kterých není vhodný žádný titul tohoto podopatření z hlediska ochrany krajiny a přírody; žadatel tuto skutečnost dokládá souhlasným vyjádřením OOP k žádosti o zařazení na formuláři vydaném SZIF
- výměry ploch, kterou má žadatel zařazenou do titulu zatravňování orné půdy

Strukturu podopatření Ošetřování travních porostů zobrazuje diagram č. 2. Rámcově lze podopatření rozdělit na dva základní tituly (louky, pastviny) a sedm nadstavbových titulů (mezofilní a vlhkomilné louky, horské a suchomilné louky, trvale podmáčené a rašelinné louky, ptačí lokality na travních porostech – hnízdiště bahňáků, ptačí lokality na travních porostech – hnízdiště chřástala polního, druhově bohaté pastviny, suché stepní trávníky a vřesoviště). Nadstavbové tituly jsou vymezeny ve vrstvě ENVIRO v LPIS. U některých nadstavbových titulů je vrstva ENVIRO i zdrojem dalších závazných informací pro žadatele jako je možnost hnojení, termín seče, možnost přepásání luk nebo termín pastvy.

Na půdních blocích/dílech **ve volné krajině** (více než 50 % výměry půdního bloku/dílu se nachází mimo ZCHÚ, OP NP a PO) žadatel zařazuje půdní blok/díl **do základního titulu louky nebo titulu pastviny**. Na těchto půdních blocích/dílech mohou být v LPIS vymezeny OOP následující nadstavbové tituly:

- trvale podmáčené a rašelinné louky (možno i na části půdního bloku/dílu),
- ptačí lokality na travních porostech – hnízdiště bahňáků,
- ptačí lokality na travních porostech – hnízdiště chřástala polního,
- suché stepní trávníky a vřesoviště (možno i na části půdního bloku/dílu).

V případě, že jsou tituly u půdního bloku/dílu vymezeny, žadatel v žádosti o zařazení **dobrovolně volí**, zda chce půdní blok/díl **do nadstavbového titulu** zařadit.

Na půdních blocích/dílech **na území ZCHÚ, OP NP nebo PO** (více než 50 % výměry půdního bloku/dílu se nachází v ZCHÚ, OP NP a PO) žadatel zařazuje půdní blok/díl prioritně **do vymezeného nadstavbového titulu v LPIS**. Na těchto půdních blocích/dílech jsou v LPIS vymezeny OOP následující nadstavbové tituly:

- mezofilní a vlhkomilné louky,
- horské a suchomilné louky,
- trvale podmáčené a rašelinné louky (možno i na části půdního bloku/dílu),
- ptačí lokality na travních porostech – hnízdiště bahňáků,

- ptačí lokality na travních porostech – hnízdiště chřástala polního,
- druhově bohaté pastviny,
- suché stepní trávníky a vřesoviště (možno i na části půdního bloku/dílu).

V případě, že žadatel požaduje půdní blok/díl zařadit **do základního titulu** louky nebo pastviny musí **žádat o souhlasné vyjádření OOP**. Souhlasné vyjádření OOP s možností zařadit půdní blok/díl do základního titulu přiloží žadatel k žádosti o zařazení na formuláři vydaném SZIF. V současné době je v rámci vrstvy ENVIRO zavedena pro OOP možnost vyznačit souhlas se základním titulem již při vymezování nadstavbového titulu. V takovém případě není nutno dokládat k žádosti o zařazení výše uvedený formulář.

Za ZCHÚ se považuje v souladu s § 14 zákona č. 114/1992 Sb., o ochraně přírody a krajiny: NP, CHKO, přírodní rezervace, národní přírodní rezervace, přírodní památka a národní přírodní památka.

V průběhu pětiletého období nesmí na půdním bloku/dílu dojít ke změně titulu, který žadatel uvedl v žádosti o zařazení, s výjimkou změny titulu B1 na B7 v rámci prodloužení závazku.

Platí, že půdní blok/díl je možno zařadit vždy pouze do jednoho titulu, s výjimkou:

- titulu trvale podmáčené a rašelinné louky, který může být vymezen jen na části půdního bloku/dílu, přičemž zbývající část půdního bloku/dílu je žadatel povinen zařadit do titulu:
 - louky, nebo
 - mezofilní a vlhkomilné louky, nebo
 - horské a suchomilné louky, nebo
 - ptačí lokality na travních porostech – hnízdiště bahňáků, nebo
 - ptačí lokality na travních porostech – hnízdiště chřástala polního, nebo
 - pastviny, nebo
 - druhově bohaté pastviny.
- titulu suché stepní trávníky a vřesoviště, který může být vymezen jen na části půdního bloku/dílu, přičemž zbývající část půdního bloku/dílu je žadatel povinen zařadit do titulu:
 - louky, nebo
 - mezofilní a vlhkomilné louky, nebo
 - horské a suchomilné louky, nebo
 - pastviny, nebo
 - druhově bohaté pastviny.

Volba titulů se řídí pravidly aplikovatelnosti titulů na půdních blocích/dílech, které jsou uvedeny výše.

Diagram č. 2 – Struktura Ošetřování travních porostů

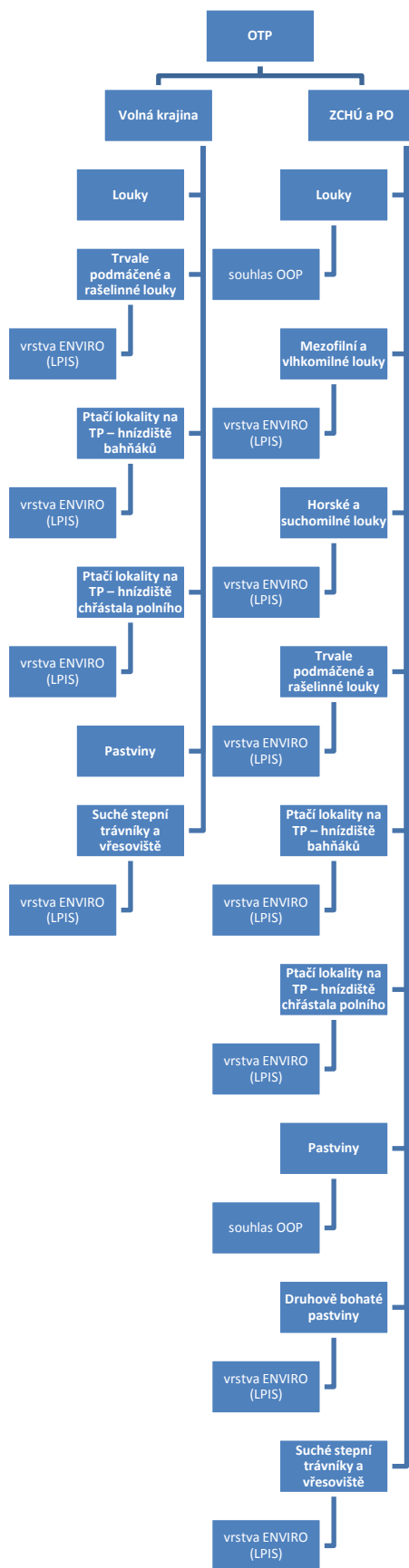

9. 3. 2. Sazba dotace

75 EUR/ha travního porostu zařazeného do titulu louky

100 EUR/ha travního porostu zařazeného do titulu mezofilní a vlhkomilné louky (varianta hnojené mezofilní a vlhkomilné louky)

116 EUR/ha travního porostu zařazeného do titulu mezofilní a vlhkomilné louky (varianta nehnojené mezofilní a vlhkomilné louky)

135 EUR/ha travního porostu zařazeného do titulu mezofilní a vlhkomilné louky (varianta nehnojené mezofilní a vlhkomilné louky s neposečenými pásy)

120 EUR/ha travního porostu zařazeného do titulu horské a suchomilné louky (varianta hnojené horské a suchomilné louky)

130 EUR/ha travního porostu zařazeného do titulu horské a suchomilné louky (varianta nehnojené horské a suchomilné louky)

150 EUR/ha travního porostu zařazeného do titulu horské a suchomilné louky (varianta nehnojené horské a suchomilné louky s neposečenými pásy)

417 EUR/ha travního porostu zařazeného do titulu trvale podmáčené a rašelinné louky

202 EUR/ha travního porostu zařazeného do titulu ptačí lokality na travních porostech – hnízdiště bahňáků

183 EUR/ha travního porostu zařazeného do titulu ptačí lokality na travních porostech – hnízdiště chřástala polního

112 EUR/ha travního porostu zařazeného do titulu pastviny

169 EUR/ha travního porostu zařazeného do titulu druhově bohaté pastviny

308 EUR/ha travního porostu zařazeného do titulu suché stepní trávníky a vřesoviště

Poznámka:

Dotace je vyplácena v Kč. Pro rok 2013 se pro přepočítání použije směnný kurs, který činí 25,218 Kč/EUR.

Dotace se sníží o 112 EUR/ha (je-li sazba nižší než 112 EUR/ha dotace se neposkytne), pokud se půdní blok/díl nachází na území 1. zóny ZCHÚ nebo ve zranitelné oblasti na území s hlavní půdní jednotkou 65 až 76, kde nebylo meliorováno. Pokud se půdní blok/díl nachází na území 1. zóny ZCHÚ jen z části, dotace se sníží nebo neposkytne jen na tuto část půdního bloku/dílu. V případě zranitelných oblastí se dotace snižuje na výměře celého půdního bloku/dílu, jestliže se ve výše specifikované oblasti nachází více jak 50% výměry půdního bloku/dílu. Pokud se ve zranitelné oblasti nachází nižší podíl výměry, snížení dotace se neuplatní. Ke snížení dotace nedochází u titulu trvale podmáčené a rašelinné louky.

9. 3. 3. Náležitosti žádosti o zařazení do podopatření ošetřování travních porostů

Nedílnou součástí žádosti o zařazení do podopatření ošetřování travních porostů je vyplněný formulář přílohy č. 5 k žádosti. V tomto formuláři žadatel uvede ke každému půdnímu bloku/dílu kód titulu podle instruktážního listu v souladu s principy možností zařazení půdních bloků/dílů do jednotlivých titulů. Kódování titulů možných v podopatření ošetřování travních porostů je uvedeno v příloze č. 7 k této metodice.

K žádosti o zařazení je nutné přiložit mapu půdních bloků/dílů, které žadatel požaduje do podopatření zařadit (viz. kapitola 6 této metodiky).

9. 3. 4. Podmínky vstupu a kombinovatelnost s jinými AEO

Podopatření ošetřování travních porostů je v rámci AEO na jednom půdním bloku/dílu kombinovatelné s titulem EZ.

9. 3. 5. Podmínky poskytnutí dotace na podopatření ošetřování travních porostů a sankce za jejich porušení

9. 3. 5. 1. Obecné podmínky podopatření ošetřování travních porostů (§ 9 odst. 6 NV 79)

Podmínka č. 1

Žadatel musí v průběhu kontrolního období od 1. června do 31. srpna včetně splňovat podmínku intenzity chovu hospodářských zvířat (skot, ovce, kozy, koně), a to nejméně 0,2 VDJ na ha travního porostu obhospodařovaného žadatelem a evidovaného v LPIS, nejvýše však 1,5 VDJ na ha zemědělské půdy obhospodařovaný žadatelem a evidovaný v LPIS.

Pro účely kontroly a ověření splnění podmínek pro poskytnutí dotace v AEO bude zjišťována intenzita VDJ pro každý den kontrolního období. Pokud KNM nezjistí jinak, pak bude pro výpočet intenzity VDJ použit počet zvířat uvedený ve stájovém registru (IZR) a plocha ZP s kulturou TP (v případě dolního limitu VDJ), nebo celková plocha ZP (v případě horního limitu VDJ) evidovaná v LPIS na žadatele. Žadatelé chovající koně doloží do 15. září příslušného kalendářního roku kopii registru koní držených v hospodářství (dle § 41 vyhlášky č. 136) společně s vyplněným formulářem vydaným SZIF, ve kterém uvedou počet a kategorii chovaných zvířat k 1. červnu příslušného kalendářního roku, včetně přepočtu na VDJ a dále každou změnu v počtu nebo kategorii chovaných zvířat. **V případě změny počtu chovaných zvířat v průběhu kontrolního období je žadatel povinen tuto změnu neprodleně zaznamenat v Registru koní!**

Deklarovat lze jen ty koně, kteří jsou v konkrétní deklarovaný den fyzicky přítomní na hospodářství a kteří jsou řádným způsobem zapsáni v Registru koní v hospodářství.

Poznámka:

V případě krátkodobého přesunu na závody...atd. je možné koně jeden den přesunout na místo konání závodu a druhý den zpět na hospodářství žadatele. Kůň je tak deklarován po oba dny na hospodářství žadatele, neboť se tam nacházel první den ráno a druhý den večer. Tímto způsobem je splněna podmínka deklarovat pouze koně fyzicky přítomné na hospodářství. Na delší přesuny nebude brán zřetel a dotčená zvířata nebudou po dobu nepřítomnosti započítána do intenzity VDJ.

Sankce

Sankce za porušení intenzity jsou odvislé od rozsahu a počtu porušení a jsou uvedeny v tabulce č. 5

Tabulka č. 5

Intenzita chovu	Sankce
1 porušení intenzity v rámci intervalu 0,16 VDJ/ha - 0,2 VDJ/ha TP, nebo 1,5 VDJ/ha – 1,8 VDJ/ha ZP včetně	10 %
2 porušení intenzity v rámci intervalu 0,16 VDJ/ha - 0,2 VDJ/ha TP, nebo 1,5 VDJ/ha – 1,8 VDJ/ha ZP včetně	25 %
3 porušení intenzity v rámci intervalu 0,16 VDJ/ha - 0,2 VDJ/ha TP, nebo 1,5 VDJ/ha – 1,8 VDJ/ha ZP včetně	50 %
4 a více porušení intenzity v rámci intervalu 0,16 VDJ/ha - 0,2 VDJ/ha TP, nebo 1,5 VDJ/ha – 1,8 VDJ/ha ZP včetně	neposkytnutí dotace
Pokles pod 0,16 VDJ/ha TP, nebo překročení 1,8 VDJ/ha ZP	neposkytnutí dotace

Za jedno porušení se považuje pokles pod 0,2 VDJ, nebo překročení 1,5 VDJ/ha v jednom dni. Pokud dojde k poklesu po dva dny po sobě, nebo kdykoli během kontrolního období, pak se jedná o dvě porušení...atd.

V rámci převodů části anebo celého podniku (§ 6 NV 79) je tolerováno nedodržení intenzity VDJ po dobu 15 dní před a po dni zaevidování půdy převodce nabyvatelem v LPIS.

Z důvodu složitosti procesu převodu části anebo celého podniku a riziku porušení podmínek AEO a následné sankce je ze strany MZe doporučeno tyto převody pokud možno neprovádět v období zjišťování intenzityVDJ (1. června až 31. srpna kalendářního roku).

Poznámka

Tato podmínka není rozhodná pro poskytnutí dotace, má-li žadatel zařazený v rámci podopatření ošetřování travních porostů půdní bloky/díly pouze v titulech trvale podmáčené a rašelinné louky, ptačí lokality na travních porostech – hnízdiště bahňáků nebo ptačí lokality na travních porostech – hnízdiště chřástala polního (tj. nemá zařazené půdní bloky/díly s jinými tituly v podopatření ošetřování travních porostů).

Podmínka č. 2

Žadatelé chovající koně doloží do 15. září příslušného kalendářního roku kopii registru koní držených v hospodářství (dle § 41 vyhlášky č. 136) společně s vyplněným formulářem vydaným SZIF ve kterém uvede počet a kategorii chovaných zvířat k 1. červnu příslušného kalendářního roku, včetně přepočtu na VDJ a dále každou změnu v počtu nebo kategorii chovaných zvířat. **V případě změny počtu zvířat v průběhu kontrolního období je žadatel povinen tuto změnu neprodleně zaznamenat ve stájovém registru!**

Při KNM budou zjišťována všechna zvířata aktuálně přítomná na hospodářství. V případě krátkodobých přesunů koní (výstava, závody ...atd.) budou tato zvířata započítána do VDJ, pokud žadatel tyto přesuny zaznamená v registru koní v hospodářství v části druhé:

„přemístění koňů držených v hospodářství“ (dle § 41 odstavce 5 vyhlášky č. 136). **V případě nezaznamenání krátkodobého přesunu v registru koní nebudou tato zvířata při případné KNM započítána do VDJ!**

Podmínka č. 3

Žadatel nepoužívá na půdních blocích/dílech zařazených do podopatření ošetřování travních porostů k hnojení upravené kaly a odpadní vody.

Sankce

Při porušení této podmínky se žadateli neposkytne dotace v daném roce, kdy došlo k porušení této podmínky.

9. 3. 5. 2. Podmínky – titul louky (§ 9 odst. 7 NV 79)

Podmínka č. 1

Žadatel používá hnojiva každoročně v průměru na celkovou výměru těchto luk evidovanou v LPIS k 31. prosinci příslušného kalendářního roku maximálně do výše 60 kilogramů dusíku na 1 ha, při započtení použití hnojiv, včetně případné pastvy zvířat.

Sankce

V případě, že žadatel překročí stanovený limit přívodu dusíku, vrátí dotaci poskytnutou za kalendářní rok, ve kterém k porušení této podmínky došlo.

Poznámka

Žadatel je povinen předložit evidenci hnojení za uplynulý kalendářní rok vedenou podle vyhlášky č. 274/1998 Sb. v průběhu fyzické kontroly na místě. Za porušení podmínky se považuje i nepředložení evidence hnojení v průběhu fyzické kontroly na místě. Do limitu dusíku se započítává v souladu s vyhláškou č. 274/1998 Sb. pastva nebo jiný pobyt zvířat na zemědělské půdě.

Podmínka č. 2

Žadatel nepoužívá k hnojení kejdu, s výjimkou kejdy skotu.

Sankce

Při porušení této podmínky se žadateli neposkytne dotace v daném roce, kdy došlo k porušení této podmínky.

Podmínka č. 3

Žadatel zajistí, aby půdní bloky/díly byly minimálně dvakrát ročně posečeny; první seč spolu s odklizením biomasy bude provedena do 31. 7. a druhá seč spolu s odklizením biomasy bude provedena nejpozději do 31. 10. kalendářního roku.

Sankce

Za porušení této podmínky není udělována speciální sankce v titulu louky. Výměra porušení této podmínky je započítávána do celkové výměry porušení, která je poté rozhodující pro míru snížení nebo neposkytnutí dotace ve všech titulech v AEO (viz. kapitola 7. 4. 1. této metodiky).

Podmínka č. 4

Žadatel může provádět přepasení travního porostu hospodářskými zvířaty (skot, ovce, kozy, koně), nejdříve však 15. srpna kalendářního roku.

Sankce

Při porušení této podmínky je žadateli snížena dotace o 25 % v daném roce, kdy došlo k porušení této podmínky.

Poznámka

Žadatel je povinen provádět údržbu travního porostu minimálně dvěma sečemi s odklizem biomasy (při souhlasném vyjádření OOP jednou sečí) ročně. Podmínku splnění minimálně dvou sečí musí žadatel dodržet i v případě přepasení travního porostu tj. **nelze nahradit druhou seč přepasením**.

U titulu louky se toleruje pastva ostatních zvířat (mimo výše vyjmenovaných – tedy např. daňci, jeleni, pštrosi, husy apod.) po celý rok, tj. při nálezů pastvy těchto zvířat nejde nikdy o porušení podmínky. Přívod dusíku těmito zvířaty je žadatel povinen uvádět v evidenci hnojení (je započítáván do limitu 60 kg N/ha).

Podmínka č. 5

Žadatel neprovádí mulčování, obnovu travních porostů a přísev travních porostů nacházejících se v ZCHÚ, v území OP NP a PO bez souhlasného vyjádření OOP.

Sankce

Při porušení této podmínky je žadateli snížena dotace o 25 % v daném roce, kdy došlo k porušení této podmínky.

Poznámka

Ve volné krajině (mimo ZCHÚ, OP NP a PO) je možné provádět mulčování (seč mulčovačem s ponecháním zmulčované travní hmoty na půdním bloku/dílu) až po provedení minimálně dvou sečí (při souhlasném vyjádření OOP jedné seče) s odklizem biomasy, tj. mulčování nenahrazuje povinnost sečí s odklizem biomasy.

V oblastech ZCHÚ, OP NP a PO musí žadatel žádat o souhlasné vyjádření OOP, aby mohl provádět výše uvedené činnosti. Souhlasné vyjádření OOP si žadatel nechá potvrdit na formuláři vydaném SZIF a předkládá ho při fyzické kontrole na místě.

9. 3. 5. 3. Podmínky – titul mezofilní a vlhkomilné louky (§ 9 odst. 8 a 9 NV 79)

Podmínka č. 1

Žadatel používá pouze organická hnojiva (kompost) a statková hnojiva (hnůj) každoročně v průměru na celkovou výměru těchto luk evidovanou v LPIS k 31. prosinci příslušného kalendářního roku maximálně do výše 60 kilogramů dusíku na 1 ha, při započtení použití organických hnojiv a statkových hnojiv, včetně případné pastvy zvířat.

Sankce

V případě, že žadatel překročí stanovený limit přívodu dusíku, vrátí dotaci poskytnutou za kalendářní rok, ve kterém k porušení této podmínky došlo.

Poznámka

Žadatel je povinen předložit evidenci hnojení za uplynulý kalendářní rok vedenou podle vyhlášky č. 274/1998 Sb. v průběhu fyzické kontroly na místě. Za porušení podmínky se považuje i nepředložení evidence hnojení v průběhu fyzické kontroly na místě. Do limitu dusíku se započítává v souladu s vyhláškou č. 274/1998 Sb. pastva nebo jiný pobyt zvířat na zemědělské půdě. **Možnost hnojení je k příslušnému půdnímu bloku/dílu stanovena v LPIS v rámci vrstvy ENVIRO.**

Podmínka č. 2

Pokud je v LPIS půdní blok/díl označen jako **nevhodný k hnojení**, žadatel v průběhu trvání celého příslušného pětiletého období na půdních blocích/dílech dodržuje **úplný zákaz používání hnojiv, včetně pastvy zvířat.**

Sankce

Při porušení této podmínky se žadateli neposkytne dotace v daném roce, kdy došlo k porušení této podmínky.

Podmínka č. 3

Pokud je v LPIS půdní blok/díl označen jako **vhodný k hnojení**, žadatel se **může dobrovolně rozhodnout** při podávání žádosti o zařazení, že v průběhu trvání celého příslušného pětiletého období na půdních blocích/dílech bude **dodržovat úplný zákaz používání hnojiv včetně pastvy zvířat.**

Sankce

Při porušení této podmínky se žadateli neposkytne dotace v daném roce, kdy došlo k porušení této podmínky.

Podmínka č. 4

Žadatel používá k hnojení pouze hnůj nebo kompost.

Sankce

Při porušení této podmínky se žadateli neposkytne dotace v daném roce, kdy došlo k porušení této podmínky.

Podmínka č. 5

Žadatel zajistí, aby půdní bloky/díly byly minimálně dvakrát ročně posečeny; první seč spolu s odklizením biomasy bude provedena v jednom z následujících termínů, který je stanoven v LPIS:

- do 31. července kalendářního roku, nebo
- do 30. června kalendářního roku, nebo
- od 15. července do 31. srpna kalendářního roku;

druhá seč spolu s odklizením biomasy bude provedena nejpozději do 31. října kalendářního roku.

Sankce

Při porušení této podmínky v rozsahu nad 25% celkové výměry těchto luk evidovaných na jméno žadatele v evidenci půdy se žadateli neposkytne dotace v daném roce na titul mezofilní a vlhkomilné louky. Výměra porušení této podmínky je započítávána i do celkové výměry porušení, která je poté rozhodující pro míru snížení nebo neposkytnutí dotace ve všech titulech v AEO (viz. kapitola 7. 4. 1. této metodiky).

Poznámka

Termín seče je k příslušnému půdnímu bloku/dílu stanoven v LPIS v rámci vrstvy ENVIRO.

Podmínka č. 6

Žadatel se může **dobrovolně rozhodnout** při podávání žádosti o zařazení, že v průběhu trvání celého příslušného pětiletého období na půdních blocích/dílech bude dodržovat úplný zákaz používání hnojiv, včetně pastvy zvířat a **při první seči vynechá na půdním bloku/dílu neposečené pásy o šířce 6 až 12 metrů**, které budou zaujímat **5 až 10 % rozlohy** příslušného půdního bloku/dílu a budou posečeny následující kalendářní rok, nejpozději však v první seči.

Sankce

Při porušení této podmínky se žadateli neposkytne dotace v daném roce, kdy došlo k porušení této podmínky.

Podmínka č. 7

Žadatel může provádět přepasení travního porostu hospodářskými zvířaty (skot, ovce, kozy, koně), nejdříve však 15. srpna kalendářního roku, pokud není v LPIS půdní blok/díl označen jako nevhodný k přepasení.

Sankce

Při porušení této podmínky se žadateli neposkytne dotace v daném roce, kdy došlo k porušení této podmínky.

Poznámka

Podmínku splnění minimálně dvou sečí musí žadatel dodržet i v případě přepasení travního porostu tj. nelze nahradit druhou seč přepasením. **Možnost přepasení je k příslušnému půdnímu bloku/dílu stanovena v LPIS v rámci vrstvy ENVIRO.**

U titulu mezofilní a vlhkomilné louky s povolením hnojení se toleruje pastva ostatních zvířat (mimo výše vyjmenovaných – tedy např. daňci, jeleni, pštrosi, husy apod.) po celý rok, tj. při nálezů pastvy těchto zvířat nejde nikdy o porušení podmínky. Přívod dusíku těmito zvířaty je žadatel povinen uvádět v evidenci hnojení (je započítáván do limitu 60 kg N/ha).

U titulu mezofilní a vlhkomilné louky bez povolení hnojení nebo s pásy se v průběhu roku netoleruje pastva žádných zvířat, tj. při nálezů pastvy jakýchkoliv zvířat jde vždy o porušení podmínky.

Podmínka č. 8

Žadatel neprovádí příkrm hospodářských zvířat na ploše přepásané louky; za příkrm se pro účely tohoto nařízení nepovažuje podávání sena, minerálních lizů a napájení.

Sankce

Při porušení této podmínky je žadateli snížena dotace o 10 % v daném roce, kdy došlo k porušení této podmínky.

Poznámka

Smyslem umožnění přepasení louky je vypasení travní hmoty, nikoliv umělé prodlužování pobytu hospodářských zvířat na louce příkrmováním.

Podmínka č. 9

Žadatel neprovádí mulčování, obnovu travních porostů a přisev travních porostů bez souhlasného vyjádření OOP.

Sankce

Při porušení této podmínky je žadateli snížena dotace o 25 % v daném roce, kdy došlo k porušení této podmínky.

Poznámka

Souhlasné vyjádření OOP si žadatel nechá potvrdit na formuláři vydaném SZIF a předkládá ho při fyzické kontrole na místě. V případě souhlasu OOP s mulčováním je možné provádět mulčování (seč mulčovačem s ponecháním zmulčované travní hmoty na půdním bloku/dílu) až po provedení minimálně dvou sečí (při souhlasném vyjádření OOP jedné seče) s odklizem biomasy, tj. mulčování nenahrazuje povinnost sečí s odklizem biomasy.

Podmínka č. 10

Žadatel provádí sečení travního porostu na půdním bloku/dílu od středu ke krajům nebo od jedné strany půdního bloku/dílu ke druhé.

Sankce

Při porušení této podmínky je žadateli snížena dotace o 3 % v daném roce, kdy došlo k porušení této podmínky.

9. 3. 5. 4. Podmínky – titul horské a suchomilné louky (§ 9 odst. 10 a 11 NV 79)

Podmínka č. 1

Žadatel používá pouze organická hnojiva (kompost) a statková hnojiva (hnůj) každoročně v průměru na celkovou výměru těchto luk evidovanou v LPIS k 31. prosinci příslušného kalendářního roku maximálně do výše 60 kilogramů dusíku na 1 ha, při započtení použití organických hnojiv a statkových hnojiv, včetně případné pastvy zvířat.

Sankce

V případě, že žadatel překročí stanovený limit přívodu dusíku, vrátí dotaci poskytnutou za kalendářní rok, ve kterém k porušení této podmínky došlo.

Poznámka

Žadatel je povinen předložit evidenci hnojení za uplynulý kalendářní rok vedenou podle vyhlášky č. 274/1998 Sb. v průběhu fyzické kontroly na místě. Za porušení podmínky se považuje i nepředložení evidence hnojení v průběhu fyzické kontroly na místě. Do limitu dusíku se započítává v souladu s vyhláškou č. 274/1998 Sb. pastva nebo jiný pobyt zvířat na

zemědělské půdě. **Možnost hnojení je k příslušnému půdnímu bloku/dílu stanovena v LPIS v rámci vrstvy ENVIRO.**

Podmínka č. 2

Pokud je v LPIS půdní blok/díl označen jako **nevhodný k hnojení**, žadatel v průběhu trvání celého příslušného pětiletého období na půdních blocích/dílech dodržuje **úplný zákaz používání hnojiv včetně pastvy zvířat**.

Sankce

Při porušení této podmínky se žadateli neposkytne dotace v daném roce, kdy došlo k porušení této podmínky.

Podmínka č. 3

Pokud je v LPIS půdní blok/díl označen jako **vhodný k hnojení**, žadatel se **může dobrovolně rozhodnout** při podávání žádosti o zařazení, že v průběhu trvání celého příslušného pětiletého období na půdních blocích/dílech bude **dodržovat úplný zákaz používání hnojiv, včetně pastvy zvířat**.

Sankce

Při porušení této podmínky se žadateli neposkytne dotace v daném roce, kdy došlo k porušení této podmínky.

Podmínka č. 4

Žadatel používá k hnojení pouze hnůj nebo kompost.

Sankce

Při porušení této podmínky se žadateli neposkytne dotace v daném roce, kdy došlo k porušení této podmínky.

Podmínka č. 5

Žadatel zajistí, aby půdní bloky/díly byly minimálně jednou ročně posečeny; první seč spolu s odklizením biomasy bude provedena v jednom z následujících termínů, který je stanoven v LPIS:

- do 31. července kalendářního roku, nebo
- od 15. července do 31. srpna kalendářního roku, nebo
- od 15. srpna do 30. září kalendářního roku.

Sankce

Při porušení této podmínky v rozsahu nad 25% celkové výměry těchto luk evidovaných na jméno žadatele v evidenci půdy se žadateli neposkytne dotace v daném roce na titul horské a suchomilné louky. Výměra porušení této podmínky je započítávána i do celkové výměry porušení, která je poté rozhodující pro míru snížení nebo neposkytnutí dotace ve všech titulech v AEO (viz. kapitola 7. 4. 1 této metodiky).

Poznámka

Termín seče je k příslušnému půdnímu bloku/dílu stanoven v LPIS v rámci vrstvy ENVIRO.

Podmínka č. 6

Žadatel se může **dobrovolně rozhodnout** při podávání žádosti o zařazení, že v průběhu trvání celého příslušného pětiletého období na půdních blocích/dílech bude dodržovat úplný zákaz používání hnojiv, včetně pastvy zvířat a **při první seči vynechá na půdním bloku/dílu neposečené pásy o šířce 6 až 12 metrů**, které budou zaujímat **5 až 10 %** rozlohy příslušného půdního bloku/dílu a budou posečeny následující kalendářní rok, nejpozději však v první seči.

Sankce

Při porušení této podmínky se žadateli neposkytne dotace v daném roce, kdy došlo k porušení této podmínky.

Podmínka č. 7

Žadatel může provádět přepasení travního porostu hospodářskými zvířaty (skot, ovce, kozy, koně), nejdříve však 15. srpna kalendářního roku, pokud není v LPIS půdní blok/díl označen jako nevhodný k přepasení.

Sankce

Při porušení této podmínky se žadateli neposkytne dotace v daném roce, kdy došlo k porušení této podmínky.

Poznámka

Podmínku splnění minimálně jedné seče musí žadatel dodržet i v případě přepasení travního porostu tj. nelze nahradit seč přepasením. **Možnost přepasení je k příslušnému půdnímu bloku/dílu stanovena v LPIS v rámci vrstvy ENVIRO.**

U titulu horské a suchomilné louky s povolením hnojení se toleruje pastva ostatních zvířat (mimo výše vyjmenovaných – tedy např. daňci, jeleni, pštrosi, husy apod.) po celý rok, tj. při nálezů pastvy těchto zvířat nejde nikdy o porušení podmínky. Přívod dusíku těmito zvířaty je žadatel povinen uvádět v evidenci hnojení (je započítáván do limitu 60 kg N/ha).

U titulu horské a suchomilné louky bez povolení hnojení nebo s pásy se v průběhu roku netoleruje pastva žádných zvířat, tj. při nálezů pastvy jakýchkoliv zvířat jde vždy o porušení podmínky.

Podmínka č. 8

Žadatel neprovádí příkrm hospodářských zvířat na ploše přepásané louky; za příkrm se pro účely tohoto nařízení nepovažuje podávání sena, minerálních lizů a napájení.

Sankce

Při porušení této podmínky je žadateli snížena dotace o 10 % v daném roce, kdy došlo k porušení této podmínky.

Poznámka

Smyslem umožnění přepasení louky je vypasení travní hmoty, nikoliv umělé prodlužování pobytu hospodářských zvířat na louce příkrmováním.

Podmínka č. 9

Žadatel neprovádí mulčování, obnovu travních porostů a přisev travních porostů bez souhlasného vyjádření OOP.

Sankce

Při porušení této podmínky je žadateli snížena dotace o 25 % v daném roce, kdy došlo k porušení této podmínky.

Poznámka

Souhlasné vyjádření OOP si žadatel nechá potvrdit na formuláři vydaném SZIF a předkládá ho při fyzické kontrole na místě. V případě souhlasu OOP s mulčováním je možné provádět mulčování (seč mulčovačem s ponecháním zmulčované travní hmoty na půdním bloku/dílu) až po provedení minimálně jedné seče s odklizem biomasy, tj. mulčování nenahrazuje povinnost seče s odklizem biomasy.

Podmínka č. 10

Žadatel provádí sečení travního porostu na půdním bloku/dílu od středu ke krajům nebo od jedné strany půdního bloku/dílu ke druhé.

Sankce

Při porušení této podmínky je žadateli snížena dotace o 3 % v daném roce, kdy došlo k porušení této podmínky.

9. 3. 5. 5. Podmínky – titul trvale podmáčené a rašelinné louky (§ 9 odst. 12 NV 79)

Podmínka č. 1

Žadatel dodržuje úplný zákaz používání hnojiv, včetně pastvy zvířat.

Sankce

Při porušení této podmínky se žadateli neposkytne dotace v daném roce, kdy došlo k porušení této podmínky.

Poznámka

U titulu trvale podmáčené a rašelinné louky se v průběhu roku netoleruje pastva žádných zvířat, tj. při nálezů pastvy jakýchkoliv zvířat jde vždy o porušení podmínky.

Podmínka č. 2

Žadatel zajistí, aby půdní bloky/díly byly minimálně jednou ročně posečeny; první seč spolu s odklizem biomasy bude provedena v jednom z následujících termínů, který je stanoven v LPIS:

- od 15. května do 30. června kalendářního roku, nebo
- od 15. června do 31. července kalendářního roku, nebo
- od 15. července do 31. srpna kalendářního roku, nebo
- od 15. srpna do 30. září kalendářního roku;

sečení i odklizení biomasy musí být prováděno pomocí lehké mechanizace.

Sankce

Při porušení této podmínky se žadateli neposkytne dotace v rámci titulu trvale podmáčené a rašelinné louky v daném roce, kdy došlo k porušení této podmínky. Výměra porušení této podmínky je započítávána i do celkové výměry porušení, která je poté rozhodující pro míru snížení nebo neposkytnutí dotace ve všech titulech v AEO (viz. kapitola 7. 4. 1 této metodiky).

Poznámka

Termín seče je k příslušnému půdnímu bloku/dílu nebo jeho části stanoven v LPIS v rámci vrstvy ENVIRO.

Za lehkou mechanizaci se považují jednonápravové nosiče s žací lištou či bubnovou sekačkou, případně dvounápravové malé sekačky rotační, lištové či bubnové (s pojezdem i bez pojezdu). **Maximálně tolerovaná lehká mechanizace je dvounápravová širokorozchodná mechanizace s váhou do 2,5 t a nízkotlakými pneumatikami šetrnými k půdě.** Tato mechanizace může být uzpůsobena k sezení. Při ručním kosení lze použít kosu, srp či ruční strunové sekačky nebo motorové kosy (křovinořezy). Lehká mechanizace je obecně taková, která nepoškodí půdní drn. Definice lehké mechanizace je platná i pro odklizení biomasy.

Podmínka č. 3

Žadatel neprovádí mulčování, obnovu, přisev, vápnění nebo odvodnění travního porostu.

Sankce

Při porušení této podmínky je žadateli snížena dotace o 25 % v daném roce, kdy došlo k porušení této podmínky.

Podmínka č. 4

Žadatel neprovádí válení a smykování bez souhlasného vyjádření OOP.

Sankce

Při porušení této podmínky je žadateli snížena dotace o 25 % v daném roce, kdy došlo k porušení této podmínky.

Poznámka

Souhlasné vyjádření OOP si žadatel nechá potvrdit na formuláři vydaném SZIF a předkládá ho při fyzické kontrole na místě.

Podmínka č. 5

Žadatel udržuje zřetelnou hranici trvale podmáčené a rašelinné louky v terénu.

Sankce

Při porušení této podmínky je žadateli snížena dotace o 3 % v daném roce, kdy došlo k porušení této podmínky.

Poznámka

Hranici trvale podmáčené a rašelinné louky je v terénu vhodné vyznačit např. dřevěnými kůly nebo páskou.

9. 3. 5. 6. Podmínky – titul ptačí lokality na travních porostech – hnízdiště bahňáků (§ 9 odst. 13 NV 79)

Podmínka č. 1

Žadatel dodržuje úplný zákaz používání hnojiv, včetně pastvy zvířat.

Sankce

Při porušení této podmínky se žadateli neposkytne dotace v daném roce, kdy došlo k porušení této podmínky.

Poznámka

U titulu ptačí lokality na travních porostech – hnízdiště bahňáků se v průběhu roku netoleruje pastva žádných zvířat, tj. při nálezu pastvy jakýchkoliv zvířat jde vždy o porušení podmínky.

Podmínka č. 2

Žadatel zajistí, aby půdní bloky/díly byly minimálně dvakrát ročně posečeny; první seč spolu s odklizením biomasy bude provedena nejdříve 15. července kalendářního roku, nejpozději však do 31. srpna kalendářního roku, druhá seč spolu s odklizením biomasy bude provedena v termínu od 30. září do 15. listopadu kalendářního roku.

Sankce

Při porušení této podmínky se žadateli neposkytne dotace v rámci titulu ptačí lokality na travních porostech – hnízdiště bahňáků v daném roce, kdy došlo k porušení této podmínky. Výměra porušení této podmínky je započítávána i do celkové výměry porušení, která je poté rozhodující pro míru snížení nebo neposkytnutí dotace ve všech titulech v AEO (viz. kapitola 7. 4. 1 této metodiky).

Podmínka č. 3

Žadatel neprovádí mulčování, obnovu, přisev, válení a smykování travních porostů bez souhlasného vyjádření OOP.

Sankce

Při porušení této podmínky je žadateli snížena dotace o 25 % v daném roce, kdy došlo k porušení této podmínky.

Poznámka

Souhlasné vyjádření OOP si žadatel nechá potvrdit na formuláři vydaném SZIF a předkládá ho při fyzické kontrole na místě. V případě souhlasu OOP s mulčováním je možné provádět mulčování (seč mulčovačem s ponecháním zmulčované travní hmoty na půdním bloku/dílu) až po provedení minimálně dvou sečí (při souhlasném vyjádření OOP jedné seče) s odklizením biomasy, tj. mulčování nenahrazuje povinnost sečí s odklizením biomasy.

Podmínka č. 4

Žadatel provádí sečení travního porostu na půdním bloku, popřípadě jeho dílu od středu ke krajům nebo od jedné strany půdního bloku, popřípadě jeho dílu ke druhé.

Sankce

Při porušení této podmínky je žadateli snížena dotace o 25 % v daném roce, kdy došlo k porušení této podmínky.

Podmínka č. 5

Žadatel neprovádí sečení travního porostu na půdním bloku, popřípadě jeho dílu více než 2 žacími stroji najednou.

Sankce

Při porušení této podmínky je žadateli snížena dotace o 25 % v daném roce, kdy došlo k porušení této podmínky.

Poznámka

Za žací stroj se považuje traktor bez ohledu na počet žacích lišt.

9. 3. 5. 7. Podmínky – titul ptačí lokality na travních porostech – hnízdiště chřástala polního (§ 9 odst. 14 NV 79)

Podmínka č. 1

Žadatel dodržuje úplný zákaz používání hnojiv, s výjimkou pastvy zvířat.

Sankce

Při porušení této podmínky se žadateli neposkytne dotace v daném roce, kdy došlo k porušení této podmínky.

Podmínka č. 2

Žadatel zajistí, aby půdní bloky/díly byly minimálně jednou ročně posečeny; první seč spolu s odklizením biomasy bude provedena nejdříve 15. srpna kalendářního roku, nejpozději však do 30. září kalendářního roku. Po provedení první seče lze provádět přepasení travního porostu hospodářskými zvířaty (skot, ovce, kozy, koně).

Sankce

Při porušení této podmínky se žadateli neposkytne dotace v rámci titulu ptačí lokality na travních porostech – hnízdiště chřástala polního v daném roce, kdy došlo k porušení této podmínky. Výměra porušení této podmínky je započítávána i do celkové výměry porušení, která je poté rozhodující pro míru snížení nebo neposkytnutí dotace ve všech titulech v AEO (viz. kapitola 7. 4. 1 této metodiky).

Poznámka

U titulu ptačí lokality na travních porostech – hnízdiště chřástala polního se v průběhu roku toleruje pastva ostatních zvířat (mimo výše vyjmenovaných – tedy např. daňci, jeleni, pštrosi, husy apod.) po celý rok, tj. při nálezů pastvy těchto zvířat nejde nikdy o porušení podmínky.

Podmínka č. 3

Žadatel neprovádí mulčování, obnovu, přisev, válení a smykování travních porostů bez souhlasného vyjádření OOP.

Sankce

Při porušení této podmínky je žadateli snížena dotace o 25 % v daném roce, kdy došlo k porušení této podmínky.

Poznámka

Souhlasné vyjádření OOP si žadatel nechá potvrdit na formuláři vydaném SZIF a předkládá ho při fyzické kontrole na místě. V případě souhlasu OOP s mulčováním je možné provádět mulčování (seč mulčovačem s ponecháním zmulčované travní hmoty na půdním bloku/dílu) až po provedení minimálně jedné seče s odklizem biomasy, tj. mulčování nenahrazuje povinnost seče s odklizem biomasy.

Podmínka č. 4

Žadatel provádí sečení travního porostu na půdním bloku, popřípadě jeho dílu od středu ke krajům nebo od jedné strany půdního bloku, popřípadě jeho dílu ke druhé.

Sankce

Při porušení této podmínky je žadateli snížena dotace o 25 % v daném roce, kdy došlo k porušení této podmínky.

Podmínka č. 5

Žadatel neprovádí sečení travního porostu na půdním bloku, popřípadě jeho dílu více než 2 žacími stroji najednou.

Sankce

Při porušení této podmínky je žadateli snížena dotace o 25 % v daném roce, kdy došlo k porušení této podmínky.

Poznámka

Za žací stroj se považuje traktor bez ohledu na počet žacích lišt.

9. 3. 5. 8. Podmínky – titul pastviny (§ 9 odst. 15 NV 79)

Podmínka č. 1

Žadatel používá hnojiva každoročně v průměru na celkovou výměru těchto pastvin evidovanou v LPIS k 31. prosinci příslušného kalendářního roku maximálně do výše 80 kilogramů dusíku na 1 ha, při započtení použití hnojiv, včetně pastvy zvířat.

Sankce

V případě, že žadatel nedodrží minimální nebo maximální stanovený limit dusíku dodaného pastvou, vrátí dotaci poskytnutou za kalendářní rok, ve kterém k porušení této podmínky došlo.

Podmínka č. 2

Žadatel z limitu 80 kilogramů dusíku na 1 ha dodává každoročně pastvou hospodářských zvířat (skot, ovce, kozy, koně) minimálně 5 kilogramů dusíku na 1 ha každého půdního bloku/dílu, jehož výměra odpovídá stavu v LPIS k 31. prosinci příslušného kalendářního roku, maximálně dodává pastvou hospodářských zvířat (skot, ovce, kozy, koně) 55 kilogramů dusíku na 1 ha v průměru na celkovou výměru těchto pastvin evidovanou v LPIS k 31. prosinci příslušného kalendářního roku.

Sankce

V případě, že žadatel překročí stanovený limit přívodu dusíku, vrátí dotaci poskytnutou za kalendářní rok, ve kterém k porušení této podmínky došlo.

Poznámka

Žadatel je povinen předložit evidenci hnojení za uplynulý kalendářní rok vedenou podle vyhlášky č. 274/1998 Sb. v průběhu fyzické kontroly na místě. Za porušení podmínky se považuje i nepředložení evidence hnojení v průběhu fyzické kontroly na místě. Do limitu dusíku se započítává v souladu s vyhláškou č. 274/1998 Sb. pastva nebo jiný pobyt zvířat na zemědělské půdě.

Pastva ostatních zvířat (mimo výše vyjmenovaných – tedy např. daňci, jeleni, pštrosi, husy apod.) je povolena. Přívod dusíku těmito zvířaty musí být uváděn v evidenci hnojení a započítává se do limitu 80 kg N/ha. O porušení podmínky se jedná v případě překročení limitu 80 kg N/ha. Zároveň však těmito zvířaty nelze splnit minimální limit dusíku 5 kg/ha půdního bloku/dílu tj. minimální limit dusíku musí být dodáván pastvou hospodářských zvířat (skot, ovce, kozy, koně).

Podmínka č. 3

Žadatel nepoužívá k hnojení kejdu, s výjimkou kejdy skotu.

Sankce

Při porušení této podmínky se žadateli neposkytne dotace v daném roce, kdy došlo k porušení této podmínky.

Podmínka č. 4

Žadatel zajistí spasení travního porostu hospodářskými zvířaty (skot, ovce, kozy, koně) minimálně jednou ročně, a to do 31. října kalendářního roku.

Sankce

Za porušení této podmínky není udělována speciální sankce v titulu pastviny. Výměra porušení této podmínky je započítávána do celkové výměry porušení, která je poté rozhodující pro míru snížení nebo neposkytnutí dotace ve všech titulech v AEO (viz. kapitola 7. 4. 1 této metodiky).

Poznámka

Termín 31. října neznamená, že žadatel nemůže pást hospodářská zvířata po tomto termínu. Je stanoven s ohledem na dodržení podmínky výšky travního porostu po 31. 10. Při pastvě hospodářských zvířat (skot, ovce, kozy, koně) je však nutné dodržet maximální limit dusíku (55 kg N/ha pastvin).

Podmínka č. 5

Žadatel provádí do 30 dnů po skončení pastvy na půdním bloku/dílu likvidaci nedopasků, s výjimkou pozemků se střední svažitostí 10 stupňů a více; měnit povinnost likvidace nedopasků lze se souhlasným vyjádřením OOP.

Sankce

Při porušení této podmínky je žadateli snížena dotace o 3 % v daném roce, kdy došlo k porušení této podmínky.

Poznámka

Souhlasné vyjádření OOP si žadatel nechá potvrdit na formuláři vydaném SZIF a předkládá ho při fyzické kontrole na místě. Likvidaci nedopasků je možné provádět mulčováním, přičemž v oblastech ZCHÚ, OP NP a PO je nutné mít souhlasné vyjádření OOP s likvidací nedopasků mulčováním.

Podmínka č. 6

Žadatel neprovádí mulčování, obnovu travních porostů a přisev travních porostů nacházejících se v ZCHÚ, v území OP NP a PO bez souhlasného vyjádření OOP.

Sankce

Při porušení této podmínky je žadateli snížena dotace o 25 % v daném roce, kdy došlo k porušení této podmínky.

Poznámka

Souhlasné vyjádření OOP si žadatel nechá potvrdit na formuláři vydaném SZIF a předkládá ho při fyzické kontrole na místě. Za mulčování travních porostů je považována i likvidace nedopasků mulčováním.

Podmínka č. 7

Žadatel používá herbicidy pouze bodově k likvidaci plevelů; žadatel hospodařící v systému EZ neaplikuje herbicidy ani bodově.

Sankce

Při porušení této podmínky je žadateli snížena dotace o 10 % v daném roce, kdy došlo k porušení této podmínky.

Podmínka č. 8

Žadatel zajistí paseným hospodářským zvířatům napájení a technicky, popřípadě organizačně zajistí pastvinu proti únikům hospodářských zvířat.

Sankce

Při porušení této podmínky je žadateli snížena dotace o 25 % v daném roce, kdy došlo k porušení této podmínky.

Na půdních blocích/dílech zařazených do tohoto titulu není žadatel povinen dodržovat podmínku GAEC č. 9.

9. 3. 5. 9. Podmínky – titul druhově bohaté pastviny (§ 9 odst. 16 NV 79)

Podmínka č. 1

Žadatel dodržuje úplný zákaz používání hnojiv, s výjimkou pastvy hospodářských zvířat.

Sankce

Při porušení této podmínky se žadateli neposkytne dotace v daném roce, kdy došlo k porušení této podmínky.

Podmínka č. 2

Žadatel dodává každoročně pastvou hospodářských zvířat (skot, ovce, kozy, koně) minimálně 5 kilogramů dusíku na 1 ha každého půdního bloku/dílu, jehož výměra odpovídá stavu v LPIS k 31. prosinci příslušného kalendářního roku, maximálně dodává pastvou hospodářských zvířat (skot, ovce, kozy, koně) 40 kilogramů dusíku na 1 ha v průměru na celkovou výměru těchto pastvin evidovanou v LPIS k 31. prosinci příslušného kalendářního roku.

Sankce

V případě, že žadatel nedodrží minimální nebo maximální stanovený limit dusíku dodaného pastvou, vrátí dotaci poskytnutou za kalendářní rok, ve kterém k porušení této podmínky došlo.

Poznámka

Žadatel je povinen předložit evidenci hnojení za uplynulý kalendářní rok vedenou podle vyhlášky č. 274/1998 Sb. v průběhu fyzické kontroly na místě. Za porušení podmínky se považuje i nepředložení evidence hnojení v průběhu fyzické kontroly na místě. Do limitu dusíku se započítává v souladu s vyhláškou č. 274/1998 Sb. pastva nebo jiný pobyt zvířat na zemědělské půdě.

Pastva ostatních zvířat (mimo výše vyjmenovaných – tedy např. daňci, jeleni, pštrosi, husy apod.) je povolena. Přívod dusíku těmito zvířaty je uváděn v evidenci hnojení, ale nezapočítává se do limitu 40 kg N/ha. Zároveň však těmito zvířaty nelze splnit minimální limit dusíku 5 kg/ha půdního bloku/dílu tj. minimální limit dusíku musí být dodáván pastvou hospodářských zvířat (skot, ovce, kozy, koně).

Podmínka č. 3

Žadatel zajistí spasení travního porostu hospodářskými zvířaty (skot, ovce, kozy, koně) minimálně jednou ročně, a to do 31. října kalendářního roku.

Sankce

Za porušení této podmínky není udělována speciální sankce v titulu druhově bohaté pastviny. Výměra porušení této podmínky je započítávána do celkové výměry porušení, která je poté rozhodující pro míru snížení nebo neposkytnutí dotace ve všech titulech v AEO (viz. kapitola 7. 4. 1 této metodiky).

Poznámka

Termín 31. října neznamená, že žadatel nemůže pást hospodářská zvířata po tomto termínu. Je stanoven s ohledem na dodržení podmínky výšky travního porostu po 31. 10. Při pastvě hospodářských zvířat (skot, ovce, kozy, koně) je však nutné dodržet maximální limit dusíku (40 kg dusíku/ha pastvin).

Podmínka č. 4

Žadatel provádí do 30 dnů po skončení pastvy na půdním bloku/dílu likvidaci nedopasků, s výjimkou pozemků se střední svažitostí 10 stupňů a více; měnit povinnost likvidace nedopasků lze se souhlasným vyjádřením OOP.

Sankce

Při porušení této podmínky je žadateli snížena dotace o 3 % v daném roce, kdy došlo k porušení této podmínky.

Poznámka

Souhlasné vyjádření OOP si žadatel nechá potvrdit na formuláři vydaném SZIF a předkládá ho při fyzické kontrole na místě. Likvidaci nedopasků je možné provádět mulčováním, přičemž je nutné mít souhlasné vyjádření OOP s likvidací nedopasků mulčováním.

Podmínka č. 5

Žadatel neprovádí mulčování, obnovu travních porostů a přisev travních porostů bez souhlasného vyjádření OOP.

Sankce

Při porušení této podmínky je žadateli snížena dotace o 25 % v daném roce, kdy došlo k porušení této podmínky.

Poznámka

Souhlasné vyjádření OOP si žadatel nechá potvrdit na formuláři vydaném SZIF a předkládá ho při fyzické kontrole na místě. Za mulčování travních porostů je považována i likvidace nedopasků mulčováním.

Podmínka č. 6

Žadatel používá herbicidy pouze bodově k likvidaci plevelů; žadatel hospodařící v systému EZ neaplikuje herbicidy ani bodově.

Sankce

Při porušení této podmínky je žadateli snížena dotace o 10 % v daném roce, kdy došlo k porušení této podmínky.

Podmínka č. 7

Žadatel zajistí paseným hospodářským zvířatům napájení a technicky, popřípadě organizačně zajistí pastvinu proti únikům hospodářských zvířat.

Sankce

Při porušení této podmínky je žadateli snížena dotace o 25 % v daném roce, kdy došlo k porušení této podmínky.

Na půdních blocích/dílech zařazených do tohoto titulu není žadatel povinen dodržovat podmínku GAEC č. 9.

9. 3. 5. 10. Podmínky – titul suché stepní trávníky a vřesoviště (§ 9 odst. 17 NV 79)

Podmínka č. 1

Žadatel dodržuje úplný zákaz používání hnojiv, s výjimkou pastvy hospodářských zvířat.

Sankce

Při porušení této podmínky se žadateli neposkytne dotace v daném roce, kdy došlo k porušení této podmínky.

Podmínka č. 2

Žadatel provádí pastvu pouze ovce a kozami.

Sankce

Při porušení této podmínky se žadateli neposkytne dotace v daném roce, kdy došlo k porušení této podmínky.

Poznámka

Pastva jiných zvířat než ovcí a koz není povolena, tj. při nálezů pastvy jiných zvířat jde vždy o porušení podmínky.

Podmínka č. 3

Žadatel dodává každoročně pastvou hospodářských zvířat (ovce, kozy) minimálně 5 kilogramů dusíku na 1 ha každého půdního bloku/dílu, jehož výměra odpovídá stavu v LPIS k 31. prosinci příslušného kalendářního roku, maximálně dodává pastvou hospodářských zvířat (ovce, kozy) 30 kilogramů dusíku na 1 ha v průměru na celkovou výměru těchto pastvin evidovanou v LPIS k 31. prosinci příslušného kalendářního roku.

Sankce

V případě, že žadatel nedodrží minimální nebo maximální stanovený limit dusíku dodaného pastvou, vrátí dotaci poskytnutou za kalendářní rok, ve kterém k porušení této podmínky došlo.

Poznámka

Žadatel je povinen předložit evidenci hnojení za uplynulý kalendářní rok vedenou podle vyhlášky č. 274/1998 Sb. v průběhu fyzické kontroly na místě. Za porušení podmínky se považuje i nepředložení evidence hnojení v průběhu fyzické kontroly na místě.

Podmínka č. 4

Žadatel zajistí spasení travního porostu hospodářskými zvířaty (ovce, kozy) minimálně jednou ročně, přičemž dodržuje termín pastvy, který je u příslušného půdního bloku/dílu stanoven v LPIS:

- od 1. května do 31. října kalendářního roku, nebo

- od 15. dubna do 30. června kalendářního roku, nebo
- od 15. července do 30. září kalendářního roku, nebo
- od 15. dubna do 30. června a od 1. srpna do 30. září kalendářního roku.

Sankce

Při porušení této podmínky se žadateli neposkytne dotace v rámci titulu suché stepní trávníky a vřesoviště v daném roce, kdy došlo k porušení této podmínky. Výměra porušení této podmínky je započítávána i do celkové výměry porušení, která je poté rozhodující pro míru snížení nebo neposkytnutí dotace ve všech titulech v AEO (viz. kapitola 7. 4. 1 této metodiky).

Poznámka

Termín pastvy je k příslušnému půdnímu bloku/dílu nebo jeho části stanoven v LPIS v rámci vrstvy ENVIRO.

Podmínka č. 5

Žadatel provádí do 30 dnů po skončení pastvy na daném půdním bloku/dílu likvidaci těchto rostlinných druhů – kopřiva dvoudomá, šťovík tupolistý, šťovík kadeřavý, vlčí bob mnoholistý, celík kanadský, třtina křovištní. OOP může stanovit ve stanovisku zaslaném SZIF a žadateli likvidaci i jiných rostlinných druhů.

Sankce

Při porušení této podmínky je žadateli snížena dotace o 3 % v daném roce, kdy došlo k porušení této podmínky.

Podmínka č. 6

Žadatel neprovádí mulčování, obnovu nebo přisev travních porostů.

Sankce

Při porušení této podmínky je žadateli snížena dotace o 25 % v daném roce, kdy došlo k porušení této podmínky.

Podmínka č. 7

Žadatel nepoužívá herbicidy k likvidaci plevelů.

Sankce

Při porušení této podmínky je žadateli snížena dotace o 25 % v daném roce, kdy došlo k porušení této podmínky.

Podmínka č. 8

Žadatel zajistí paseným hospodářským zvířatům napájení a technicky, popřípadě organizačně zajistí pastvinu proti únikům hospodářských zvířat.

Sankce

Při porušení této podmínky je žadateli snížena dotace o 25 % v daném roce, kdy došlo k porušení této podmínky.

Podmínka č. 9

Žadatel udržuje zřetelnou hranici suchého stepního trávníku a vřesoviště v terénu.

Sankce

Při porušení této podmínky je žadateli snížena dotace o 3 % v daném roce, kdy došlo k porušení této podmínky.

Poznámka

Hranici suchého stepního trávníku a vřesoviště je v terénu vhodné vyznačit např. dřevěnými kůly nebo páskou.

Na půdních blocích/dílech zařazených do tohoto titulu není žadatel povinen dodržovat podmínku GAEC č. 9.

9. 4. Zatravňování orné půdy (§ 10 NV 79)

9. 4. 1. Předmět dotace

Předmětem dotace v rámci titulu zatravňování orné půdy může být půdní blok/díl nebo jeho část, která splňuje následující podmínky:

- ke dni podání žádosti o zařazení má v LPIS kulturu orná půda,
- v období od 20. 4. 2004 do dne podání žádosti o zařazení neměl evidovanou v LPIS kulturu travní porost,
- splňuje alespoň jedno z následujících kritérií:
 - střední svazitost půdního bloku/dílu je vyšší než 10 stupňů, nebo
 - alespoň na 50 % výměry půdního bloku/dílu se vyskytuje půda mělká, písčitá, velmi těžká nebo podmáčená, nebo
 - jakákoliv část půdního bloku/dílu se nachází v LFA, nebo
 - alespoň 50 % výměry půdního bloku/dílu se nachází ve zranitelné oblasti dusičnany, nebo
 - půdní blok/díl je vzdálen jakoukoliv svou částí 25 m od útvaru povrchových vod (toto kritérium platí pouze pro zatravňování normální nebo regionální travní směsí podél vodních útvarů).

Půdní bloky/díly nacházející se z alespoň 50 % své výměry v ZCHÚ mohou být zatravněny regionální travní směsí schválenou příslušným OOP. Souhlasné vyjádření se složením regionální travní směsi potvrdí OOP na formuláři vydaném SZIF. Žadatel toto souhlasné vyjádření předkládá při fyzické kontrole na místě.

Minimální výměra v rámci půdního bloku/dílu, kterou může žadatel zatravnit je 0,1 ha. Žádost o zařazení musí být podána vždy minimálně na 1 ha (tzn., že žadatel může žádat o zařazení výměry několika půdních bloků/dílů, která souhrnně činí alespoň 1 ha).

Při zatravňování výměry půdního bloku/dílu sousedícího s útvarem povrchových vod musí být šířka zatravňované plochy půdního bloku přiléhající k vodnímu útvaru minimálně 15 metrů.

9. 4. 2. Sazba dotace

270 EUR/ha zatravněné výměry půdního bloku/dílu pomocí úředně uznané travní směsi

295 EUR/ha zatravněné výměry půdního bloku/dílu sousedícího s útvarem povrchových vod pomocí úředně uznané směsi

350 EUR/ha zatravněné výměry půdního bloku/dílu pomocí schválené regionální směsi

374 EUR/ha zatravněné výměry půdního bloku/dílu sousedícího s útvarem povrchových vod pomocí schválené regionální směsi

Poznámka:

Dotace je vyplácena v Kč. Pro rok 2013 se pro přepočet použije směnný kurs, který činí 25,218 Kč/EUR.

Dotace se sníží o 89 EUR/ha, pokud se půdní blok/díl nachází na území 1. zóny ZCHÚ. Pokud se půdní blok/díl nachází na takovém území jen zčásti, dotace se sníží nebo neposkytne jen na tuto část půdního bloku/dílu.

9. 4. 3. Náležitosti žádosti o zařazení do titulu zatravňování orné půdy

Nedílnou součástí žádosti o zařazení do titulu zatravňování orné půdy je vyplněný formulář přílohy č. 6 k žádosti.

Žadatel v žádosti o zařazení uvede půdní bloky/díly s výměrou, kterou hodlá zatravnit v rozlišení na:

- půdní bloky/díly v ZCHÚ (alespoň 50 % výměry půdního bloku/dílu), na nichž hodlá vysít schválenou regionální travní směs osiv,
- půdní bloky/díly v ZCHÚ (alespoň 50 % výměry půdního bloku/dílu) a zároveň sousedící s útvarem povrchových vod, na nichž hodlá vysít schválenou regionální travní směs osiv,
- půdní bloky/díly, na nichž hodlá vysít úředně uznané osivo travní směsi,
- půdní bloky/díly sousedící s útvarem povrchových vod, na nichž hodlá vysít úředně uznané osivo travní směsi.

K žádosti je nezbytné přiložit mapu půdních bloků/dílů s vyznačením zatravňované plochy, kterou žadatel požaduje zařadit do tohoto titulu (viz. kapitola 6 této metodiky).

9. 4. 4. Podmínky vstupu do titulu a kombinovatelnost s jinými AEO

Do titulu může být zařazen půdní blok/díl nebo jeho část, která splňuje podmínky uvedené v kapitole 9. 4. 1.

Kombinovat zatravňování orné půdy v rámci AEO na jednom půdním bloku/dílu lze pouze s titulem EZ.

9. 4. 5. Podmínky poskytnutí dotace na zatravňování orné půdy a sankce za jejich porušení

Podmínka č. 1

Žadatel v průběhu prvního roku příslušného pětiletého období založí nejpozději do 31. května travní porost pomocí podsevu nebo samostatného výsevu

- příslušným OOP schválené regionální travní směsi osiv, přičemž výsev musí být proveden nejpozději do 24 měsíců od data posledního úředního odběru vzorku uvedeného na úředních návěškách, nebo
- travní směsi osiv, přičemž výsev musí být proveden nejpozději do 24 měsíců od data posledního úředního odběru vzorku uvedeného na úředních návěškách,

je-li travní porost zakládán pomocí podsevu, žadatel zajistí, aby nejpozději do 15. července kalendářního roku byla sklizena krycí plodina.

Sankce

Při porušení této podmínky se neposkytne dotace na půdní blok/díl, na kterém k porušení podmínky došlo a SZIF tento půdní blok/díl vyřadí ze zařazení do titulu. Žadatel vrací veškerou dotaci poskytnutou od počátku příslušného pětiletého období na tento půdní blok/díl.

Podmínka č. 2

Žadatel v průběhu prvního roku příslušného pětiletého období oznámí Ministerstvu zemědělství v souladu s § 3g odst. 1 zákona o zemědělství změnu druhu zemědělské kultury u půdního bloku/dílu z kultury orná půda na kulturu travní porost.

Sankce

Při porušení této podmínky je žadateli snížena dotace o 25 % v daném roce, kdy došlo k porušení této podmínky. Při opakovaném porušení této podmínky, nebude žadateli poskytnuta na tento titul dotace.

Podmínka č. 3

Žadatel v průběhu prvního roku příslušného pětiletého období neprovádí na příslušných půdních blocích/dílech pastvu hospodářských zvířat.

Sankce

Při porušení této podmínky se žadateli neposkytne dotace v daném roce, kdy došlo k porušení této podmínky.

Poznámka

Žadatel je povinen provádět v prvním roce údržbu travního porostu minimálně dvěma sečemi s odklizem biomasy (při souhlasném vyjádření OOP jednou sečí) ročně (viz kapitola 7. 4. 1 této metodiky). Od druhého roku pak již žadatel rozhodne, zda bude údržbu provádět sečením či pasením v souladu s podmínkami v kapitole 7. 4. 1 této metodiky.

Podmínka č. 4

Herbicidy je možné používat jen v prvních dvou letech a pouze k bodové likvidaci plevelů. V systému EZ se nesmí herbicidy používat vůbec.

Sankce

Při porušení této podmínky je žadateli snížena dotace o 25 % v daném roce, kdy došlo k porušení této podmínky.

Podmínka č. 5

Na zatravněném pozemku se nesmí aplikovat žádná hnojiva obsahující dusík, ani upravené kaly.

Sankce

Při porušení této podmínky se žadateli neposkytne dotace v daném roce, kdy došlo k porušení této podmínky.

Poznámka

Tento zákaz se nevztahuje na pastvu hospodářských zvířat (lze ji provádět od druhého roku závazku).

9. 5. Pěstování meziplodin (§ 11 NV 79)

9. 5. 1. Předmět dotace

Předmětem dotace v rámci titulu pěstování meziplodin je půdní blok/díl s kulturou orná půda, na kterém má být vyseta meziplodina ze seznamu uvedeného v tabulce č. 15.

Tabulka č. 15

Poř. číslo	Meziplodina	Minimální výsev (kg/ha)
1	srha laločnatá	12
2	kostřava červená	12
3	žito trsnaté (lesní)	100
4	jílek mnohokvětý	40
5	jílek jednoletý	40
6	jílek jednoletý + jílek vytrvalý	30 + 20
7	jílek vytrvalý	20
8	hořčice bílá	20
9	svazenka vratičolistá	10
10	pohanka obecná	60
11	slunečnice roční	40
12	ředkev olejná	20
13	řepka jarní	10
14	světlice barvířská (saflor)	30
15	sléz krmný	15

16	lesknice kanárská	20
17	peluška (hrách setý rolní)	120
18	lnička setá	10
19	lupina žlutá	50
20	lupina bílá	50
21	směsi výše uvedených druhů	podle poměrného zastoupení jednotlivých druhů ve směsi

Pokud žadatel hodlá jako meziplodinu vysít směs, kde má být v porostu stejnou měrou zastoupen (50 %:50 %) např. jílek jednoletý a jílek vytrvalý, pak se těmito procenty vynásobí výsevky jednotlivých dotčených druhů. Tzn. 50% ze 40 + 50% z 20 = 30 kg směsi/ha (složené z 20 kg osiva jílku jednoletého a z 10 kg osiva jílku vytrvalého). Výsledné zastoupení ve směsi osiv vyjde rozdílné (ne 1:1, ale 2:1). Při osévání výměře 10 ha, pak žadatel potřebuje 200 kg osiva jílku jednoletého a 100 kg osiva jílku vytrvalého – celkem tedy 300 kg směsi obou osiv.

9. 5. 2. Sazba dotace

104 EUR/ha orné půdy oseté meziplodinou podle tabulky č. 15.

Poznámka:

Dotace je vyplácena v Kč. Pro rok 2013 se pro přepočítání použije směnný kurs, který činí 25,218 Kč/EUR.

9. 5. 3. Náležitosti žádosti o zařazení do titulu pěstování meziplodin

Nedílnou součástí žádosti o zařazení do titulu pěstování meziplodin je vyplněný formulář přílohy č. 7 k žádosti.

V žádosti o zařazení do tohoto titulu žadatel uvádí pouze výměru orné půdy, kterou požaduje zařadit do tohoto titulu a na níž hodlá pěstovat meziplodiny v průběhu příslušného pětiletého období.

9. 5. 4. Podmínky vstupu do titulu a kombinovatelnost s jinými AEO

Výměra orné půdy, kterou žadatel požaduje zařadit, musí činit alespoň 3 %, nejvýše však 10 % z celkové výměry orné půdy žadatele evidované v LPIS. V opačném případě bude jeho žádost o zařazení zamítnuta.

Půdní bloky/díly, na kterých má být vyseta meziplodina, může žadatel v průběhu pětiletého období měnit.

Kombinovat pěstování meziplodin v rámci AEO na jednom půdním bloku/dílu lze s titulem EZ, titulem IP, jde-li o pěstování zeleniny a titulem biopásy.

V případě kombinovatelnosti pěstování meziplodin a biopásů na jednom půdním bloku/dílu nemůže být dotace na meziplodiny poskytnuta na tu část půdního bloku/dílu, na které mají být vysety biopásy.

9. 5. 5. Podmínky poskytnutí dotace na pěstování meziplodin a sankce za jejich porušení

Podmínka č. 1

Žadatel v rámci titulu pěstování mezipločin vyseje:

- v období od 20. června do 20. září příslušného kalendářního roku osivo mezipločiny, které je uvedeno v bodech 8 až 21 na seznamu (tabulka č. 15), v alespoň minimálním objemu výsevu na 1 ha, nejpozději do 24 měsíců ode dne vydání osvědčení prokazujícího kvalitu osiva podle zákona č. 219/2003 Sb., o oběhu osiva a sadby,
- současně s osemem plodiny na ochranu vzcházejícího porostu v období do 31. května kalendářního roku osivo mezipločiny, které je uvedeno v bodech 1 až 7 na seznamu (tabulka č. 15), v alespoň minimálním objemu výsevu na 1 ha, nejpozději do 24 měsíců ode dne vydání osvědčení prokazujícího kvalitu osiva podle zákona č. 219/2003 Sb., o oběhu osiva a sadby.

Sankce

Při porušení této podmínky je žadateli snížena dotace o 25 % v daném roce, kdy došlo k porušení této podmínky.

Poznámka

U osiva pohanky obecné se za osvědčení prokazující kvalitu osiva považuje posudek osiva vydávaný ÚKZÚZ, na kterém je uvedena kvalita osiva a datum, kdy byla kvalita posuzována.

Podmínka č. 2

Žadatel v období od zasetí mezipločiny do 15. února následujícího kalendářního roku nebude porost mechanicky ani chemicky likvidovat nebo omezovat v růstu.

Sankce

Při porušení této podmínky se žadateli neposkytne dotace v daném roce, kdy došlo k porušení této podmínky.

Podmínka č. 3

Žadatel provede nejdříve 16. února a nejpozději 31. května kalendářního roku následujícího po roce zasetí zapravení porostu mezipločiny do půdy a následné založení porostu hlavní plodiny, nepoužije-li žadatel bezorebnou technologii pro výsev hlavní plodiny.

Sankce

Při porušení této podmínky se žadateli neposkytne dotace v daném roce, kdy došlo k porušení této podmínky.

Poznámka

Žadatel může žádat o zařazení do titulu zatravňování orné půdy na půdním bloku/dílu, na který žádal o poskytnutí dotace v rámci titulu pěstování mezipločin v předchozím roce.

Podmínka č. 4

Žadatel předloží každoročně SZIF současně s žádostí o poskytnutí dotace, nejpozději však do 15. května kalendářního roku:

- na formuláři vydaném SZIF seznam půdních bloků/dílů a výměru plochy v rámci jednotlivých půdních bloků/dílů, na kterou žádá o poskytnutí dotace v rámci tohoto titulu v příslušném kalendářním roce pětiletého období,
- specifikaci příslušné meziplodiny pěstované na půdních blocích/dílech,
- zákres příslušných půdních bloků/dílů, či částí půdních bloků/dílů, na kterých bude v příslušném kalendářním roce vyseta meziplodina.

Poznámka

V případě nesplnění této podmínky je žadateli zasílána výzva ze strany SZIF k opravení žádosti. V žádosti o poskytnutí dotace lze bezsankčně do doby vyšetí meziplodiny změnit druh meziplodiny. Výše uvedená podmínka ve svém důsledku znamená, že žadatel musí meziplodinu vysít přesně na těch PB, které deklaruje v žádosti o dotaci. Po termínu 15.5. tedy žadatel již nemůže změnit konkrétní půdní bloky, kde meziplodinu vyseje.

Podmínka č. 5

SZIF poskytne v příslušném kalendářním roce dotaci v rámci titulu pěstování meziplodin na výměru, na níž byly skutečně pěstovány meziplodiny v souladu s výše uvedenými podmínkami, nejvýše však na výměru zařazenou do tohoto titulu v příslušném kalendářním roce.

Poznámka

POZOR! V případě uvedení v součtu vyšší výměry než je výměra zařazená se toto posuzuje za předeklarování v žádosti, což se sankcionuje podle evropských předpisů.

Podmínka č. 6

Souhrnná zjištěná výměra, na níž žadatel požaduje pro příslušné období dotaci v tomto titulu a na níž plní podmínky titulu, nesmí být nižší než 75 % výměry zařazené do tohoto titulu v příslušném období.

Sankce

Při porušení této podmínky se žadateli neposkytne dotace v daném roce, kdy došlo k porušení této podmínky.

Poznámka

POZOR! Limit 75 % se vztahuje k výměře zjištěné plochy, nikoliv k výměře deklarované v žádosti o poskytnutí dotace.

9. 6. Biopásy (§ 12 NV 79)

9. 6. 1. Předmět dotace

Předmětem dotace v rámci opatření biopásy může být biopás vytvořený na půdním bloku/dílu s kulturou orná půda evidovanou v LPIS.

9. 6. 2. Sazba dotace

401 EUR/ha biopásu

Poznámka:

Dotace je vyplácena v Kč. Pro rok 2013 se pro přepočítání použije směnný kurs, který činí 25,218 Kč/EUR.

9. 6. 3. Náležitosti žádosti o zařazení do titulu biopásy

Nedílnou součástí žádosti o zařazení do titulu biopásy je vyplněný formulář přílohy č. 8 k žádosti.

V žádosti o zařazení žadatel uvádí půdní bloky/díly, na nichž založí biopásy a výměru těchto biopásů.

K žádosti je nezbytné přiložit mapu půdních bloků/dílů s vyznačením bloků, na kterých mají být založeny biopásy se zakreslením navržených biopásů (viz. kapitola 6 této metodiky).

9. 6. 4. Podmínky vstupu do titulu a kombinovatelnost s jinými AEO

Kombinovat biopásy v rámci AEO na jednom půdním bloku/dílu lze s titulem EZ, titulem IP, jde-li o pěstování zeleniny a titulem pěstování meziplodin.

V případě kombinovatelnosti biopásů s titulem EZ nebo s titulem pěstování meziplodin na jednom půdním bloku/dílu nebude poskytnuta dotace na meziplodiny nebo EZ na tu část bloku, na které jsou vysety biopásy.

9. 6. 5. Podmínky poskytnutí dotace na biopásy a sankce za jejich porušení

Podmínka č. 1

Žadatel je povinen osít nejpozději do 31. května kalendářního roku příslušné biopásy směsí osiva splňující složení uvedené v tabulce č. 16 alespoň v minimálním objemu výsevu na 1 ha uvedeném v této tabulce, nejdéle do 24 měsíců ode dne vydání osvědčení prokazujícího kvalitu osiva zákona č. 219/2003 Sb., o oběhu osiva a sadby.

Tabulka č. 16

Plodina	minimální množství ve směsi (kg/ha)
jarní obilovina (oves setý, pšenice jarní, ječmen jarní – možné i ve směsi)	65
pohanka obecná	30
proso	15
kapusta krmná	0,4
lupina bílá	2

Sankce

Při porušení této podmínky se žadateli neposkytne dotace v daném roce, kdy došlo k porušení této podmínky.

Poznámka

U osiva pohanky obecné a prosa se za osvědčení prokazující kvalitu osiva považuje posudek osiva vydávaný ÚKZÚZ, na kterém je uvedena kvalita osiva a datum, kdy byla kvalita posuzována.

V případě dodržení minimálního množství jednotlivých komponent směsi lze do směsi přidat další druhy.

Podmínka č. 2

Žadatel umístí vytvořené biopásy o šíři 6 až 12 metrů při okrajích půdních bloků/dílů nebo uvnitř půdních bloků/dílů ve směru orby; vzdálenost mezi jednotlivými biopásy uvnitř půdních bloků/dílů musí být minimálně 50 metrů; biopás musí být vzdálen od dálnice nebo silnice I. a II. třídy minimálně 50 metrů, a to kteroukoliv svou částí.

Sankce

Při porušení této podmínky je žadateli snížena dotace o 10 % v daném roce, kdy došlo k porušení této podmínky.

Poznámka

Při umístění biopásů je nutné zvážit nejenom vzdálenost od vyjmenovaných komunikací, ale rovněž umístění biopásu vůči např. vodnímu toku (povinnost zachovat přístup pro správu vodního toku) nebo pozemkům ostatních uživatelů (např. přístup do lesa apod.).

Pokud biopás vysetý uvnitř půdního bloku/dílu navazuje na biopás vysetý po obvodu půdního bloku/dílu, je nutné oba biopásy deklarovat v žádosti o dotaci jako samostatné.

Podmínka č. 3

Žadatel ponechá vytvořené biopásy bez zásahu zemědělskou mechanizací a bez ošetření chemickými přípravky na ochranu rostlin do 31. března následujícího kalendářního roku a poté porost biopásů zapraví do půdy, nejpozději však do 31. 5.

Sankce

Při porušení této podmínky se žadateli neposkytne dotace v daném roce, kdy došlo k porušení této podmínky.

Podmínka č. 4

Žadatel v případě změny polohy biopásu na příslušném půdním bloku/dílu, předloží SZIF společně s žádostí o poskytnutí dotace, nejpozději však do 15. května příslušného kalendářního roku, nový zakres biopásů pro příslušný kalendářní rok.

Sankce

Při porušení této podmínky se žadateli neposkytne dotace v daném roce, kdy došlo k porušení této podmínky.

Podmínka č. 5

Žadatel zajistí, aby vytvořené biopásy nebyly používány k přejezdům zemědělské techniky, ani jako souvratě.

Sankce

Při porušení této podmínky je žadateli snížena dotace o 10 % v daném roce, kdy došlo k porušení této podmínky.

Podmínka č. 6

V případě, že žadatel osévá směsí na biopás pás širší než 12 metrů, zajistí označení skutečné hranice biopásu viditelně v terénu.

Sankce

Při porušení této podmínky je žadateli snížena dotace o 3 % v daném roce, kdy došlo k porušení této podmínky.

Poznámka

POZOR! Tato podmínka platí pouze v případě nedodržení stanovené maximální šíře biopásu 12 metrů! **V případě, že žadatel dodržuje šíři biopásu max. 12 metrů, nemá povinnost biopás označovat.** Vyznačení biopásu se vyžaduje pro účely kontrol SZIF, přičemž žadatel jej vyznačí viditelně umístěnými kůly tak, aby bylo ověřitelné, zda se mezi biopásy nachází vzdálenost 50 m, apod. V případě jasně zřetelného průběhu biopásu terénem je dostačující, pokud žadatel biopás označí kůly pouze na začátku a na konci biopásu.

Příloha č. 1 k metodice k NV 79

Pardonované důvody snížení výměry

Restituce

- Jde o v současné době již ojedinělé případy ztráty právního důvodu užívání v důsledku restituce užívaného pozemku původnímu vlastníkovi podle zákona č. 229/1991 Sb., o úpravě vlastnických vztahů k půdě a jinému zemědělskému majetku.
- Žadatel musí prokázat tuto ztrátu právního důvodu užívání přílohou k oznámení o snížení výměry, jejíž součástí je výpis z katastru nemovitostí.
- Za restituci není považována ztráta nároku na užívání půdy, jestliže dojde k prodeji pozemku ve vlastnictví státu Pozemkovým fondem osobě, která disponuje restitučním nárokem a tato osoba následně vypoví užívateli nájemní smlouvu (jde o případ standardního pozbytí právního důvodu užívání).

Provedení pozemkové úpravy

- Oproti restituci jde o stále frekventovanější případy. Může jít jak o komplexní pozemkovou úpravu, tak i o jednoduchou pozemkovou úpravu v souladu se zákonem č. 139/2002 Sb., o pozemkových úpravách a pozemkových úřadech.
- Za prokázání změny z důvodu komplexní pozemkové úpravy bude považován údaj o důvodu změny uvedený v systému LPIS. Po žadateli nebude požadován žádný další papírový doklad. V případě, že v LPIS nebude označen důvod vzniku změny jako KPU, bude taková změna považována za standardní a vratka se uplatní (pokliže žadatel neprokáže jiný důvod, který vede k neuplatnění sankce) Pardonovaný důvod se vztahuje pouze na snížení zařazené výměry. Chce-li žadatel nově nabyté půdní bloky/díly, které nabyl v důsledku pozemkové úpravy zařadit do závazku, musí postupovat podle pravidel zvyšování výměry (viz. kapitola 3. 2. 1 této metodiky).

Zásah vyšší moci

- Za případy zásahu vyšší moci se považují zejména:
 - a) úmrtí zemědělce;
 - b) dlouhodobá odborná nezpůsobilost zemědělce;
 - c) vyvlastnění podstatné části podniku, pokud toto vyvlastnění nemohlo být předvídáno v den přijetí závazku;
 - d) vážná přírodní katastrofa, která značně postihne zemědělsky využívanou plochu zemědělského podniku;
 - e) nahodilé zničení chovatelských budov zemědělského podniku;
 - f) epizootická nákaza všech hospodářských zvířat zemědělce nebo jejich části.

- V případě, že žadatel chce uplatnit zásah vyšší moci, musí SZIF tuto skutečnost ohlásit nejpozději do 10 dnů ode dne, kdy tak mohl učinit, a to pomocí formuláře „Ohlášení zásahu vyšší moci“, ke kterému musí doložit ostatní dokumenty potřebné pro uznání zásahu vyšší moci:
 - ad a) úmrtní list, usnesení soudu o ustanovení správce dědictví nebo doklad příslušného soudu o podání žádosti o ustanovení správce dědictví, rozhodnutí o vypořádání dědictví;
 - ad b) potvrzení lékaře nebo rozhodnutí soudu o zbavení či omezení způsobilosti k právním úkonům;
 - ad c) doklady vedoucí k vyvlastnění, potvrzení z katastru nemovitostí;
 - ad d) notářské osvědčení o jiných skutkových dějích a stavu věci, potvrzení pojišťovny;
 - ad e) notářské osvědčení o jiných skutkových dějích a stavu věci, potvrzení pojišťovny;
 - ad f) potvrzení SVS;
- V závislosti na konkrétním případě může SZIF uznat i jiné dokumenty.
- Zásah vyšší moci lze uplatnit nejen na snížení výměry, ale i na nesplnění podmínek příslušného titulu v důsledku zásahu vyšší moci.

Provedení mimořádné aktualizace

- Provedení mimořádné aktualizace nad novou ortofotomapou v LPIS je zcela specifický proces, který se opakuje v tříletých cyklech.
- Jeho výsledkem je evidenční úprava výměry, přičemž faktický stav užívání zůstává v drtivé většině případů shodný. Proto byla zvolena určitá míra tolerance (tj. 5 % ztráty původní výměry v rámci půdního bloku/dílu), kterou lze v rámci předpisů ES považovat za obhajitelnou a při jejímž dodržení nebude uplatňována sankce.
- Tzn., nedojde-li ke snížení výměry o více než 5 % z původní výměry bloku, na žadatele se neuplatní žádná sankce. Pokud míru 5 % překročí (tj. výměra bloku např. poklesne z 5 ha na 4,74 ha), pak se vratka uplatní na celou sníženou výměru (tj. v uvedeném případě na 0,26 ha).
- Žadatel v případě snížení převyšujícím 5 % vrací vždy za celý rozdíl mezi novou aktuální výměrou a původní deklarovanou (zařazenou výměrou), popřípadě výměrou, na níž mu byla přiznána dotace (byla-li mu přiznána dotace na výměru nižší). Uživatel nevrací dotaci za celý půdní blok, došlo-li ke snížení jeho výměry.
- Je důležité upozornit na situaci, kdy žadatel nezařadil celou výměru půdního bloku. I v takovém případě se 5 % pro toleranci sankce vypočítává z výměry bloku v LPIS a nikoliv z deklarované výměry. Například blok před změnou v LPIS měl 10 ha, žadatel deklaroval ale jen 9 ha, protože „tušil“ na části bloku nálet. Mimořádnou aktualizací se výměra upravila na 8,8 ha – tj. pokles o 12 % z původní 10 ha výměry. Došlo tím k překročení 5 % hranice a žadatel tedy vrátí dotaci za rozdíl mezi deklarovanou výměrou a novou výměrou bloku – tj. za 0,2 ha.
- Za prokázání změny z důvodu mimořádné aktualizace bude považován údaj o důvodu změny uvedený v systému LPIS, který by měl korespondovat s údaji na potvrzení o

provedení, které žadatel obdržel po provedení mimořádné aktualizace. Po žadateli nebude požadován žádný další papírový doklad. V případě, že v LPIS nebude označen důvod vzniku změny jako mimořádná aktualizace, bude taková změna považována za standardní a vratka se uplatní (pokudliže žadatel neprokáže nějaký jiný důvod, který vede k neuplatnění sankce).

- Obdobně jako snížení výměry v případě mimořádné aktualizace bude posuzováno snížení výměry půdního bloku/dílu z důvodu zákresu krajinného prvku. K této situaci by však mělo docházet pouze výjimečně.

První zalesnění na půdním bloku/dílu

- Tolerance snížení výměry zařazené do AEO v důsledku prvního zalesnění zemědělské půdy (čl. 43 nařízení Rady (ES) č. 1698/2005) je umožněna v souladu s legislativou ES.
- Je lhostejné, zda zalesnění provede žadatel zařazený do AEO nebo jiný uživatel (např. vlastník zemědělského pozemku).
- Při samotném oznámení o snížení výměry žadatel pouze deklaruje, že ke snížení výměry došlo z důvodů zalesnění. Rozhodným dokladem pro uznání tohoto pardonovaného důvodu snížení výměry je rozhodnutí o poskytnutí dotace na zalesnění zemědělské půdy v souladu s čl. 43 nařízení Rady (ES) č. 1698/2005.

Zřízení stavby ve veřejném zájmu

- V rámci tohoto pardonovaného důvodu je tolerována ztráta výměry, pokud dojde k vyvlastnění práv k půdním blokům/dílům z důvodů:
 - veřejně prospěšné stavby dopravní a technické infrastruktury, včetně plochy nezbytné k zajištění její výstavby a řádného užívání pro stanovený účel,
 - veřejně prospěšného opatření, a to snižování ohrožení v území povodněmi a jinými přírodními katastrofami, zvyšování retenčních schopností území, založení prvků územního systému ekologické stability a ochranu archeologického dědictví,
 - stavby a opatření k zajišťování obrany a bezpečnosti státu,
 - asanaci (ozdravění) území.
- Žadatel musí prokázat tento pardonovaný důvod potvrzením stavebního úřadu o vyvlastnění pozemku (z důvodu uplatnění veřejného zájmu nebo z důvodu zřízení stavby ve veřejném zájmu) nebo rozhodnutím příslušného stavebního úřadu o vyvlastnění pozemku.

Pozbytí užívání pozemku v evidenci půdy

- Pozbytí užívání pozemku v evidenci půdy je po mimořádné aktualizaci nejčastějším případem, kterým se prokazuje snížení zařazené výměry.
- Tento liberační důvod byl zaveden proto, aby dokázal do určité míry respektovat nevýznamné změny v užívané výměře zemědělského podniku v době, kdy dochází k relativně vysoké míře uživatelských změn.

- Proto byla zavedena kvóta 15 % (od roku 2012 pro nové závazky zatravnění orné půdy 10 %) z celkové výměry zemědělské půdy zařazené do daného AEO v prvotním rozhodnutí o zařazení, kterou je možné v průběhu pětiletého období postupně čerpat na snížení zařazené výměry v důsledku ztráty užívání v LPIS. Např. pro podnik s 1000 ha travních porostů to znamená možnost bez sankce ztratit během 5 let 150 ha. Do této kvóty 150 ha se ovšem již nezapočítává ztráta výměry v důsledku pozemkových úprav nebo mimořádné aktualizace (a jiných „pardonovaných“ důvodů snížení). Tudíž může nastat situace, že zemědělec ztratí z 1000 ha – 20 ha v důsledku mimořádné aktualizace, 150 ha pozbytí právního důvodu užívání a dalších 30 ha na pozemkových úpravách a přesto nebude vracet žádnou dotaci za porušení závazku.
- Při uplatnění tohoto pardonovaného důvodu již žadatelé od roku 2012 nemusí dokládat ztrátu právního důvodu užívání pozemku.
- Do čerpání kvóty pozbytí užívání pozemku se nezapočítává snížení z ostatních pardonovaných důvodů.
- Kvótu může žadatel čerpat kdykoliv v průběhu pětiletého období. Nemusí se nutně na všechny územní změny s důvodem „O“ snažit uplatnit ztrátu užívání pozemku.
- Překročení kvóty neznamená, že žadatel nemůže tento důvod uplatnit. Uplatní jej na 15 %, respektive 10 % celkové výměry a z překročení nad 15 %, respektive 10 %, vrátí dotaci za všechny roky, kdy na tuto výměru dostal vyplaceno.

Ukončení agroenvironmentálního opatření v prodlouženém závazku

- Ukončení agroenvironmentálního opatření v prodlouženém období závazku o 3 % původně zařazené výměry (výměry zařazené v 1. roce závazku) v případě závazků prodloužených o jeden rok a o 6 % původně zařazené výměry v případě závazků prodloužených o dva roky; ke snížení výměry z výše uvedených důvodů se nepřihlíží.
- Tento pardonovaný důvod mohou využít pouze žadatelé, kteří svůj závazek prodloužili na 6, nebo 7 let (viz prodlužování závazků), a to v kterýkoli rok po prodloužení závazku (již v 6. roce lze vyčerpat celých 6 %).
- Pro využití není třeba ztratit půdu v LPIS.

Příloha č. 2 k metodice k NV 79

Příloha č. 1 k nařízení vlády č. 79/2007 Sb.

Speciální byliny a zelenina pěstované v systému ekologického zemědělství na orné půdě pro účely podopatření postupy šetrné k životnímu prostředí titul ekologické zemědělství (§ 7)

Speciální byliny

Andělíka lékařská <i>Archangelica officinalis Hoffm. (syn.: Angelica archangelica L.)</i>	Máta kadeřavá <i>Mentha spicata var. crispa</i>
Bazalka pravá <i>Ocimum basilicum L.</i>	Máta okrouhlostá <i>Mentha rotundifolia</i>
Bedrník anýz <i>Pimpinella anisum L.</i>	Mateřídouška obecná <i>Thymus serpyllum L.</i>
Benedikt lékařský (čubet) <i>Cnicus benedictus L.</i>	Meduňka lékařská <i>Melissa officinalis L.</i>
Brutnák lékařský <i>Borago officinalis</i>	Měsíček lékařský <i>Calendula officinalis L.</i>
Divizna velkokvětá <i>Verbascum densiflorum Bertol. (syn.: Verbascum thapsiforme Schrader)</i>	Náprstník vlnatý <i>Digitalis lanata Ehrh.</i>
Dobromysl obecná <i>Origanum vulgare</i>	Oman pravý <i>Inula helenium L.</i>
Fenykl obecný <i>Foeniculum vulgare</i>	Ostropestřec mariánský <i>Silybum marianum (L.) Gaertn.</i>
Heřmánek pravý <i>Matricaria recutita L. (syn.: Chamomilla recutita (L.) Rauschert)</i>	Pelyněk kozalec (estragon) <i>Artemisia dracunculus L.</i>
Heřmánek římský <i>Chamaemelum nobile (L.) All.</i>	Pískavice řecké seno <i>Trigonella foenum-graecum L.</i>
Chřpa modrák <i>Centaurea cyanus L.</i>	Rozchodnice růžová <i>Rhodiola rosea L.</i>
Jablečník obecný <i>Marrubium vulgare L.</i>	Rozmarýn lékařský <i>Rosmarinus officinalis</i>
Jehlice rolní <i>Ononis arvensis L.</i>	Rulík zlomocný <i>Atropa bella-donna L.</i>
Jestřábina lékařská <i>Galega officinalis L.</i>	Řebříček chlumní <i>Achillea collina Becker ex Reichb.</i>
Jitrocel kopinatý	Řepík lékařský

<i>Plantago lanceolata L.</i>	<i>Agrimonia eupatoria L.</i>
Kmín kořený <i>Carum carvi L.</i>	Řepík vonný <i>Agrimonia procera Wallr.</i>
Konopice bledožlutá <i>Galeopsis segetum Necker</i>	Saturejka vytrvalá <i>Satureja montana L.</i>
Kopr vonný <i>Anethum graveolens L.</i>	Saturejka zahradní <i>Satureja hortensis L.</i>
Kopřiva dvoudomá <i>Urtica dioica L.</i>	Sléz maurský <i>Malva mauritiana L.</i>
Koriandr setý <i>Coriandrum sativum L.</i>	Šalvěj lékařská <i>Salvia officinalis L.</i>
Kozlík lékařský <i>Valeriana officinalis L.</i>	Terčovka nachová <i>Echinacea purpurea L.</i>
Lékořice lysá <i>Glycyrrhiza glabra L.</i>	Topolovka růžová <i>Alcea rosea L. (syn.: Althaea rosea (L.) Cav.)</i>
Levandule lékařská <i>Lavandula angustifolia Miller</i>	Třezalka tečkovaná <i>Hypericum perforatum L.</i>
Libeček lékařský <i>Levisticum officinale Koch</i>	Třezalka skvrnitá x třezalka tečkovaná <i>Hypericum maculatum Crantz x H. perforatum L.</i>
Lopuch větší <i>Arctium lappa L.</i>	Tymián obecný <i>Thymus vulgaris L.</i>
Majoránka zahradní <i>Origanum majorana L. (syn.: Majorana hortensis Moench)</i>	Včelník moldavský <i>Dracocephalum moldavica L.</i>
Maralí kořen (leuzea saflorová) <i>Leuzea carthamoides (syn. Rhaponticum carthamoides)</i>	Yzop lékařský <i>Hyssopus officinalis L.</i>
Máta peprná <i>Mentha x piperita L.</i>	

Zelenina

Brokolice <i>Brassica oleracea L. convar. botrytis (L.) Alef. var. cymosa Duch.</i>	Okurka setá <i>Cucumis sativus L.</i> a) nakládačka; b) salátová
Celer bulvový <i>Apium graveolens L. var. rapaceum (Miller) Gaud.</i>	Paprika roční <i>Capsicum annuum L.</i> a) kořeninová; b) zeleninová
Celer listový <i>Apium graveolens L. var. secalinum Alef.</i>	Pastinák setý <i>Pastinaca sativa L.</i>
Celer řapíkatý	Pažitka pravá

<i>Apium graveolens L. var. dulce (Miller) Pers.</i>	<i>Allium schoenoprasum L.</i>
Cibule kuchyňská <i>Allium cepa L.</i> - jarní; - ozimá	Petržel zahradní kořenová <i>Petroselinum crispum (Miller) Nyman ex A. W. Hill convar. radicosum (Alef.) Danert</i>
Cibule šalotka <i>Allium ascalonicum Strand. et Manet. non L.</i>	Petržel zahradní naťová <i>Petroselinum crispum (Miller) Nyman ex A. W. Hill convar. vulgare (Nois) Danert</i>
Cibule zimní (sečka) <i>Allium fistulosum L.</i>	Pór pravý <i>Allium porrum L.</i>
Čekanka salátová <i>Cichorium intybus L. (partim)</i>	Rajče <i>Lycopersicon lycopersicum (L.) Karsten ex Farw.</i> a) determinantní (keříčkové); b) indeterminantní (tyčkové)
Černý kořen <i>Scorzonera hispanica L.</i>	Reveň rebarbora <i>Rheum rhabarbarum L.</i>
Česnek kuchyňský <i>Allium sativum L.</i> - jarní; - ozimý	Rukola (Roketa setá) <i>Eruca sativa Miller (syn. Rucola coltivata)</i>
Fazol obecný keříčkový <i>Phaseolus vulgaris L. var. nanus L.</i>	Ředkvička <i>Raphanus sativus L. var. sativus</i>
Fazol obecný pnoucí <i>Phaseolus vulgaris L. var. vulgaris</i>	Řepa salátová <i>Beta vulgaris L. var. conditiva Alef.</i>
Fenykl sladký <i>Foeniculum vulgare Mill. var. dulce</i>	Řeřicha zahradní <i>Lepidium sativum L.</i>
Hrách setý cukrový <i>Pisum sativum L. convar. axiphium Alef. emend. C.O. Lehm.</i>	Salát hlávkový <i>Lactuca sativa L. var. capitata L.</i>
Hrách setý dřeňový <i>Pisum sativum L. convar. medullare Alef. emend C.O. Lehm.</i>	Salát listový <i>Lactuca sativa L. var. crispa L.</i>
Chřest <i>Asparagus officinalis</i>	Salát římský <i>Lactuca sativa L. var. romana L. Gars</i>
Kadeřávek (kapusta kadeřavá) <i>Brassica oleracea L. convar. acephala (DC.) Alef. var. sabellica L.</i>	Špenát setý <i>Spinacia oleracea L.</i>
Kapusta hlávková <i>Brassica oleracea L. convar. capitata (L.) Alef var. sabauda L.</i> Ranost - jarní; - ozimá	Štěrbák zahradní (endivie) <i>Cichorium endivia L.</i>
Kapusta růžičková <i>Brassica oleracea L. convar. oleracea var. gemmifera DC.</i>	Tuřín <i>Brassicca napus var. napobrassica</i>
Kedluben <i>Brassica oleracea L. convar. acephala (DC.) Alef. var. gongylodes</i>	Tykev fíkolistá <i>Cucurbita ficifolia C. Bouché</i>
Kozlíček polníček	Tykev obecná

<i>Valerianella locusta (L.) Laterr.</i>	<i>Cucurbita pepo L.</i>
Křen selský <i>Armoracia rusticana P. Gaertn., B. Meyer et Scherb.</i>	Tykev olejná <i>Cucurbita pepo L. var. oleifera</i>
Květák <i>Brassica oleracea L. convar. botrytis (L.) Alef. var. botrytis L.</i>	Tykev velkoplodá <i>Cucurbita maxima Duchesne</i>
Lilek vejcoplodý (baklažán) <i>Solanum melongena L.</i>	Vodnice (Brukev řepák vodnice) <i>Brassica rapa L. var. Rapa</i>
Mangold <i>Beta vulgaris L. var. vulgaris</i>	Zelí čínské <i>Brassica chinensis L.</i>
Meloun cukrový <i>Cucumis melo L.</i>	Zelí hlávkové bílé <i>Brassica oleracea L. convar. capitata (L.) Alef var. alba DC.</i> Ranost
Meloun vodní <i>Citrullus lanatus (Thunb.) Matsum et Nakai</i>	Zelí hlávkové červené <i>Brassica oleracea L. convar. capitata (L.) Alef. var. rubra DC.</i> Ranost
Mrkev obecná <i>Daucus carota L.</i>	Zelí pekingské <i>Brassica pekinensis (Lour.) Rupr.</i>

Příloha č. 2. k Metodice k NV 79

Seznam druhů ovocných stromů a ovocných keřů [§ 13 odst. 1 písm. f)]
dle přílohy č. 17 k NV 79

Druh ovocného stromu	Druh ovocného keře
Broskvoň	Angrešt
Hrušeň	Borůvka
Jabloň	Líska obecná
Jeřáb černý	Maliník
Jeřáb obecný	Ostružiník
Kaštanovník jedlý	Rybíz
Mandloň	
Meruňka	
Ořešák vlašský	
Slivoň	
Třešeň	
Višeň	

Příloha č. 3 k metodice k NV 79

Přepočítávací koeficienty dle přílohy č. 4 k NV 79

Druh a kategorie hospodářských zvířat	Koeficient přepočtu na velké dobytčí jednotky
skot ve věku nad 24 měsíců	1,0
skot ve věku nad 6 měsíců do 24 měsíců	0,6
skot ve věku nad 1 měsíc do 6 měsíců	0,2
ovce ve věku nad 12 měsíců	0,15
kozy ve věku nad 12 měsíců	0,15
koně ve věku nad 6 měsíců	1,0
koně ve věku do 6 měsíců	0,4

Příloha č. 4 k metodice k NV 79

Příloha č. 6 k nařízení vlády č. 79/2007 Sb.

Zelenina pěstovaná v systému integrované produkce na orné půdě pro účely podopatření postupy šetrné k životnímu prostředí titul integrovaná produkce (§ 8)

Zelenina

Brokolice Brassica oleracea L. convar. botrytis (L.) Alef. var. cymosa Duch.	Okurka setá Cucumis sativus L.
Celer bulvový Apium graveolens L. var. rapaceum (Miller) Gaud.	Paprika roční Capsicum annuum L.
Cibule kuchyňská Allium cepa L. - jarní; - ozimá	Pastinák setý Pastinaca sativa L.
Cibule sečka Allium fistulosum L.	Pažitka pravá Allium schoenoprasum L.
Česnek kuchyňský Allium sativum L. - jarní; - ozimý	Petržel zahradní kořenová Petroselinum crispum (Miller) Nyman ex A. W. Hill convar. radicosum (Alef.) Danert
Fazol obecný Phaseolus vulgaris L.	Petržel zahradní naťová Petroselinum crispum (Miller) Nyman ex A. W. Hill convar. bulbare (Nois) Danert
Hrách zahradní Pisum sativum L. ssp. hortensie	Pór pravý Allium porrum L.
Kapusta hlávková Brassica oleracea L. convar. capitata (L.) Alef var. sabauda L. Ranost - jarní; - ozimá	Rajče Lycopersicon lycopersicum (L.) Karsten ex Farw. a) determinantní (keříčkové); b) indeterminantní (tyčkové)
Kapusta růžičková Brassica oleracea L. convar. oleracea var. gemmifera DC.	Ředkvička Raphanus sativus L. var. sativus
Kedlubn Brassica oleracea L. convar. acephala (DC.) Alef. var. gongylodes	Řepa salátová Beta vulgaris L. var. conditiva Alef.
Kopr vonný Anethum graveolens L.	Salát Lactuca sativa L. ssp.
Kukuřice cukrová Zea mays L. sacharata	Špenát setý Spinacia oleracea L.

	-jarní, podzimní, přezimovaný
Květák Brassica oleracea L. convar. botrytis (L.) Alef. var. botrytis L.	Tykev Cucurbita sp.L.
Meloun vodní Citrullus lanatus (Thunb.) Matsum et Nakai	Zelí hlávkové Brassica oleracea L. convar. capitata (L.)
Mrkev obecná Daucus carota L.	Zelí pekingské Brassica pekinensis (Lour.) Rupr
Čekanka hlávková Cichorium intybus var. Foliosum Hegi	Ředkev černá setá Raphanus sativus var. niger

Příloha č. 5 k metodice k NV 79

Příloha č. 11 k nařízení vlády č. 79/2007 Sb.

Maximální povolené limity hnojení dusíkem na 1 ha při pěstování zeleniny v rámci podopatření postupy šetrné k životnímu prostředí titul integrovaná produkce (§ 8)

Maximální množství dusíku (N), které je možno dodat k jednotlivým druhům zeleniny

Druh zeleniny	Maximální množství N v kg/ha
Brokolice	170
Celer	160
Cibule kuchyňská	100
Cibule sečka	100
Čekanka	90
Česnek kuchyňský	20
Fazol obecný	55
Hrách zahradní	40
Kapusta hlávková	155
Kapusta růžičková	130
Kedluben	125
Kopr vonný	45
Kukuřice cukrová	70
Květák	195
Meloun vodní	205
Mrkev obecná	170
Okurka setá	95
Paprika roční	80
Pastinák setý	84
Pažitka pravá	95
Petržel zahradní kořenová	70
Petržel zahradní naťová	100
Pór pravý	100
Rajče	80

Ředkev setá černá	60
Ředkvička	70
Řepa salátová	70
Salát	85
Špenát setý	90
Tykev	100
Zelí hlávkové	215
Zelí pekingské	130

Příloha č. 6 k metodice k NV 79

Příloha č. 13 k nařízení vlády č. 79/2007 Sb.

Minimální počet výsevu/výsadby jednotlivých druhů zeleniny na 1 ha v rámci podopatření postupy šetrné k životnímu prostředí titul integrovaná produkce (§ 8)

Druh zeleniny	Výsadba ks	Výsev volně	Poznámka
Brokolice	30 000	60 000 semen	
Celer	50 000		
Cibule kuchyňská		2,5 VJ	VJ=250 000 semen
Cibule sečka		4 VJ	VJ =250 000 semen
Čekanka hlávková	50 000	50 000 semen	
Česnek kuchyňský		800 kg	
Fazol obecný		0,2 mil. semen	
Hrách zahradní		9 VJ	VJ=100 000 semen
Kapusta hlávková	30 000	45 000 semen	
Kapusta růžičková	25 000	50 000 semen	
Kedluben	80 000	120 000 semen	
Kopr vonný		4 kg	
Kukuřice cukrová		1 VJ	VJ=50 000 semen
Květák	20 000	30 000 semen	
Meloun vodní	5 000		
Mrkev obecná		0,8 VJ	VJ=1 mil. semen
Okurka setá	15 000	25 000 semen	
Paprika roční	30 000		
Pastinák setý		250 000 semen	
Pažitka pravá	50 000		
Petržel zahradní kořenová		0,8 mil. semen	
Petržel zahradní naťová		3 kg	
Pór pravý	120 000		
Rajče	50 000	80 000 semen	
Ředkev setá černá		120 000 semen	
Ředkvička		1mil.semen	
Řepa salátová		120 000 semen	

Salát	50 000		
Špenát setý		10 VJ	VJ=100 000 semen
Tykev		5 000	
Zelí hlávkové	25 000	35 000 semen	
Zelí pekingské	40 000		

VJ – výsevní jednotka

Příloha č. 7 k metodice k NV 79

Kódování titulů v žádosti o zařazení podopatření ošetřování travních porostů

Titul podopatření ošetřování travních porostů	Kód v žádosti o zařazení
Louky	B1-L
Mezofilní a vlhkomilné louky, hnojené, přepásané - seč - do 31.7.	B2-HP-S1
Mezofilní a vlhkomilné louky, hnojené, přepásané - seč- do 30.6.	B2-HP-S2
Mezofilní a vlhkomilné louky, hnojené, přepásané – seč - od 15.7. do 31.8.	B2-HP-S3
Mezofilní a vlhkomilné louky, hnojené, nepřepásané - seč - do 31.7.	B2-HN-S1
Mezofilní a vlhkomilné louky, hnojené, nepřepásané - seč- do 30.6.	B2-HN-S2
Mezofilní a vlhkomilné louky, hnojené, nepřepásané - seč - od 15.7. do 31.8.	B2-HN-S3
Mezofilní a vlhkomilné louky, nehnojené, nepřepásané - seč - do 31.7.	B2-NN-S1
Mezofilní a vlhkomilné louky, nehnojené, nepřepásané - seč - do 30.6.	B2-NN-S2
Mezofilní a vlhkomilné louky, nehnojené, nepřepásané - seč - od 15.7. do 31.8.	B2-NN-S3
Mezofilní a vlhkomilné louky, nehnojené, nepřepásané, pásy - seč - do 31.7.	B2-NN-PS1
Mezofilní a vlhkomilné louky, nehnojené, nepřepásané, pásy - seč- do 30.6.	B2-NN-PS2
Mezofilní a vlhkomilné louky, nehnojené, nepřepásané, pásy - seč - od 15.7. do 31.8.	B2-NN-PS3
Horské a suchomilné louky, hnojené, přepásané - seč - do 31.7.	B3-HP-S1
Horské a suchomilné louky, hnojené, přepásané - seč - od 15.7. do 31.8.	B3-HP-S3
Horské a suchomilné louky, hnojené, přepásané - seč - od 15.8. do 30.9.	B3-HP-S4
Horské a suchomilné louky, hnojené, nepřepásané - seč - do 31.7.	B3-HN-S1
Horské a suchomilné louky, hnojené, nepřepásané - seč - od 15.7. do 31.8.	B3-HN-S3
Horské a suchomilné louky, hnojené, nepřepásané - seč - od 15.8. do 30.9.	B3-HN-S4
Horské a suchomilné louky, nehnojené, nepřepásané - seč - do 31.7.	B3-NN-S1
Horské a suchomilné louky, nehnojené, nepřepásané - seč - od 15.7. do 31.8.	B3-NN-S3
Horské a suchomilné louky, nehnojené, nepřepásané - seč - od 15.8. do 30.9.	B3-NN-S4
Horské a suchomilné louky, nehnojené, nepřepásané, pásy - seč - do 31.7.	B3-NN-PS1
Horské a suchomilné louky, nehnojené, nepřepásané, pásy - seč - od 15.7. do 31.8.	B3-NN-PS3
Horské a suchomilné louky, nehnojené, nepřepásané, pásy - seč - od 15.8. do 30.9.	B3-NN-PS4
Trvale podmáčené a rašelinné louky - seč - od 15.5 do 30.6	B4-S5
Trvale podmáčené a rašelinné louky - seč - od 15.6 do 31.7	B4-S6
Trvale podmáčené a rašelinné louky - seč - od 15.7 do 31.8	B4-S3
Trvale podmáčené a rašelinné louky - seč - od 15.8 do 30.9	B4-S4
Ptačí lokality na travních porostech - hnízdiště bahňáků	B5
Ptačí lokality na travních porostech - hnízdiště chřástala polního	B6
Pastviny	B7-P
Druhově bohaté pastviny	B8

Suché stepní trávníky a vřesoviště - pastva - od 1.5 do 31.10	B9-P1
Suché stepní trávníky a vřesoviště - pastva - od 15.4 do 30.6	B9-P2
Suché stepní trávníky a vřesoviště - pastva - od 15.7 do 30.9	B9-P3
Suché stepní trávníky a vřesoviště - pastva - od 15.4 do 30.6 a od 1.8 do 30.9	B9-P4

Příloha č. 8 k metodice k NV 79

Kódování zeleniny v integrované produkci zeleniny

Druh zeleniny	Kód
Brokolice	BR
Celer	CB
Cibule kuchyňská	CK
Cibule sečka	CS
Česnek kuchyňský	CE
Čekanka hlávková	CH
Fazol obecný	FO
Hrách zahradní	HZ
Kapusta hlávková	KH
Kapusta růžičková	KR
Kedluben	KE
Kopr vonný	KV
Kukuřice cukrová	KC
Květák	KT
Meloun vodní	MV
Mrkev obecná	MO
Okurka setá	OS
Paprika roční	PR
Pastinák setý	PS
Pažitka pravá	PP
Petržel zahradní kořenová	PK
Petržel zahradní naťová	PN
Pór pravý	PO
Rajče	RA
Ředkev setá černá	RS
Ředkvička	RE
Řepa salátová	RP
Salát	SA
Špenát setý	SS
Tykev	TO
Zelí hlávkové	ZH
Zelí pekingské	ZP